





Nr.	§	Nr.	§	Nr.	§	Nr.	§	Nr.	§	Nr.	§	Nr.	§
977	8	1050	10	1123	5	1196	1	1269	1	1342	10	1415	4
978	30	1051	4	1124	20	1197	1/2	1270	2	1343	50	1416	1
979	8	1052	1/2	1125	1/2	1198	1	1271	1	1344	1	1417	1
980	20	1053	5	1126	1	1199	1/2	1272	3	1345	75	1418	1 1/2
981	16	1054	40	1127	1	1200	1/2	1273	1	1346	1/2	1419	5
982	40	1055	1/2	1128	1/2	1201	4	1274	1/2	1347	1/2	1420	8
983	20	1056	1/2	1129	1/2	1202	4	1275	1	1348	1/2	1421	40
984	40	1057	1/2	1130	4	1203	1/2	1276	1	1349	1	1422	3
985	1/2	1058	3	1131	3	1204	1/2	1277	10	1350	2	1423	8
986	1	1059	20	1132	2	1205	1/2	1278	5	1351	1/2	1424	10
987	5	1060	1	1133	1/2	1206	1/2	1279	30	1352	5	1425	3
988	10	1061	1	1134	1	1207	5	1280	5	1353	1	1426	3
989	1	1062	50	1135	5	1208	1/2	1281	1	1354	1/2	1427	1/2
990	1/2	1063	1	1136	1/2	1209	1/2	1282	1	1355	100	1428	10
991	1/2	1064	7	1137	1/2	1210	1/2	1283	1	1356	2	1429	10
992	8	1065	1	1138	1/2	1211	1	1284	2	1357	30	1430	2
993	5	1066	1	1139	1/2	1212	1/2	1285	2	1358	25	1431	1/2
994	1	1067	10	1140	1/2	1213	1/2	1286	1	1359	2	1432	40
995	1	1068	10	1141	1/2	1214	1 1/2	1287	1	1360	100	1433	10
996	1/2	1069	1	1142	1/2	1215	3	1288	1	1361	50	1434	2
997	4	1070	300	1143	1/2	1216	2	1289	2	1362	3	1435	1/2
998	1/2	1071	15	1144	15	1217	3	1290	1/2	1363	100	1436	1
999	1	1072	15	1145	1/2	1218	1/2	1291	1	1364	3	1437	1/2
1000	3	1073	1	1146	1/2	1219	1	1292	2	1365	2	1438	10
1001	8	1074	1/2	1147	1	1220	1/2	1293	5	1366	2	1439	12
1002	1/2	1075	1/2	1148	1/2	1221	8	1294	5	1367	2	1440	3
1003	15	1076	1/2	1149	1/2	1222	3	1295	5	1368	2	1441	1/2
1004	10	1077	1	1150	1/2	1223	2	1296	5	1369	2	1442	1/2
1005	1	1078	1/2	1151	1/2	1224	1/2	1297	100	1370	2	1443	15
1006	2	1079	8	1152	1	1225	1/2	1298	6	1371	1/2	1444	5
1007	50	1080	1/2	1153	1	1226	1	1299	4	1372	2 1/2	1445	2
1008	4	1081	1	1154	1	1227	3	1300	1	1373	1/2	1446	1
1009	3	1082	2	1155	15	1228	5	1301	1	1374	1/2	1447	3
1010	1/2	1083	15	1156	10	1229	50	1302	1	1375	1	1448	4
1011	3	1084	4	1157	15	1230	1	1303	1	1376	1	1449	25
1012	3	1085	10	1158	100	1231	1	1304	1	1377	1/2	1450	5
1013	2	1086	1/2	1159	15	1232	2	1305	1/2	1378	2	1451	1/2
1014	5	1087	1	1160	2	1233	2	1306	1	1379	2	1452	5
1015	1/2	1088	2	1161	8	1234	2	1307	1	1380	10	1453	3
1016	1	1089	1/2	1162	1/2	1235	1/2	1308	1	1381	1/2	1454	100
1017	3	1090	5	1163	1/2	1236	3	1309	1/2	1382	1/2	1455	10
1018	10	1091	1/2	1164	1	1237	1/2	1310	1/2	1383	1/2	1456	10
1019	50	1092	1/2	1165	1/2	1238	1/2	1311	2	1384	1/2	1457	6
1020	1	1093	1/2	1166	1/2	1239	1/2	1312	2	1385	2	1458	3
1021	10	1094	1/2	1167	1/2	1240	25	1313	2	1386	1	1459	75
1022	1	1095	5	1168	1	1241	1/2	1314	2	1387	85	1460	150
1023	1/2	1096	5	1169	1/2	1242	2	1315	2	1388	50	1461	20
1024	1/2	1097	10	1170	1/2	1243	3	1316	1 1/2	1389	15	1462	30
1025	1/2	1098	10	1171	3	1244	75	1317	3	1390	1	1463	100
1026	8	1099	100	1172	1/2	1245	2	1318	5	1391	1	1464	10
1027	1/2	1100	1	1173	1/2	1246	1	1319	60	1392	1	1465	60
1028	4	1101	1/2	1174	1/2	1247	50	1320	15	1393	2	1466	12
1029	25	1102	1/2	1175	5	1248	2	1321	1	1394	1	1467	15
1030	4	1103	1	1176	1/2	1249	1	1322	1	1395	2	1468	6
1031	4	1104	1	1177	1/2	1250	1	1323	2	1396	50	1469	12
1032	1	1105	1/2	1178	1/2	1251	1/2	1324	1	1397	5	1470	12
1033	4	1106	8	1179	1/2	1252	50	1325	4	1398	1	1471	150
1034	3	1107	50	1180	1/2	1253	1	1326	3	1399	1/2	1472	150
1035	20	1108	3	1181	1/2	1254	50	1327	3	1400	1	1473	15
1036	1 1/2	1109	1/2	1182	20	1255	5	1328	5	1401	1	1474	15
1037	1 1/2	1110	1	1183	8	1256	5	1329	6	1402	15	1475	20
1038	1	1111	1	1184	8	1257	12	1330	2	1403	10	1476	15
1039	1/2	1112	5	1185	1/2	1258	40	1331	3	1404	30	1477	7
1040	15	1113	3	1186	1	1259	2	1332	150	1405	1	1478	75
1041	1/2	1114	15	1187	1/2	1260	1/2	1333	2	1406	1	1479	100
1042	1/2	1115	4	1188	1	1261	20	1334	2	1407	1	1480	30
1043	3	1116	4	1189	1/2	1262	1/2	1335	2	1408	1/2	1481	20
1044	15	1117	1/2	1190	5	1263	5	1336	1/2	1409	1/2	1482	150
1045	5	1118	1/2	1191	5	1264	2	1337	1	1410	3		
1046	10	1119	1/2	1192	5	1265	5	1338	1/2	1411	75		
1047	3	1120	1/2	1193	5	1266	1	1339	1	1412	20		
1048	25	1121	1/2	1194	1/2	1267	1/2	1340	4	1413	1		
1049	1	1122	1/2	1195	1	1268	1	1341	2	1414	25		

**A. RIECHMANN & Co., HALLE (SAALE)**

Sophienstraße 36

(Inhaber: A. RIECHMANN und Dr. phil. R. GAETTENS)

Telephon Nr. 1035. Telegramm-Adresse: Riechmann und Co. - Halle saale

---

---

# Auktions-Katalog XX.

enthaltend:

## Römische Münzen

der

Republik u. des West-Kaiserreiches

Sammlung des Fabrikdirektors G. . . in G. . . [Max von Bahrfeldt]

dazu

Mappe mit 33 Lichtdrucktafeln.

---

Die Versteigerung findet statt:

Montag, den 18. bis Mittwoch, den 20. September 1922

in den Geschäftsräumen Sophienstrasse 36

unter Leitung der Inhaber der Firma

**A. RIECHMANN & Co., HALLE (SAALE)**

Sophienstrasse 36

---

---

A. RIECHMANN & Co., HALLE (SAALE), JULI 1922



## Versteigerungs-Bedingungen.

Die Versteigerung erfolgt gegen Barzahlung mit einem Aufgelde von 25% zum Ersterungspreise.

Gebote können mit einer Mindeststeigerung von

1 Mk.	bis zu Mk. 100.—
5 Mk. von Mk. 100.—	bis zu Mk. 500.—
10 Mk. von Mk. 500.—	bis zu Mk. 1000.—
25 Mk. von Mk. 1000.—	bis zu Mk. 5000.—
100 Mk. von Mk. 5000 —	aufwärts

abgegeben werden.

Der Auktionsleiter ist berechtigt, die Nummern nach Belieben zu vereinigen oder zu trennen.

Die Sammlung kann täglich während der üblichen Geschäftsstunden besichtigt werden.

Der Katalog ist mit aller Sorgfalt und Genauigkeit angefertigt, auch ist den Interessenten durch die Ausstellung Gelegenheit geboten, sich von dem Zustande der einzelnen Stücke durch Augenschein zu überzeugen, und kann daher nach geschehenem Zuschlage **keinerlei Reklamation** berücksichtigt werden.

Zur Sendung von Stücken zur Ansicht sind wir in der jetzigen Zeit leider nicht in der Lage. Die Erhaltung der Stücke ist auf das Gewissenhafteste angegehen und müssen wir unsere verehrten Kunden bitten, sich darauf zu verlassen.

Die Auktion beginnt **Montag, den 18. September 1922, präzise 9 Uhr vormittags**, in dem **Auktionssaal der Firma, Sophienstr 36.**

Aufträge werden unter Anrechnung von 5% Provision und **unter voller Garantie der Aechtheit** der ersteigerten Stücke auf das sorgfältigste und gewissenhafteste vom Leiter der Auktion ausgeführt. Wir bitten, da drei Versteigerungen einander folgen, um **genaue Bezeichnung des Kataloges** bei Erteilung der Aufträge.

Da nach einer neuen Verfügung Ausfuhrgenehmigungen für Münzen nach hochvalutarischen Ländern nur erteilt werden, wenn die Facturierung in der Landeswährung des Käufers erfolgt, und von uns die Devisen innerhalb dreier Monate an die Reichsbank abgeliefert werden müssen, müssen wir unseren Auftraggebern aus den hochvalutarischen Ländern, für die für sie ersteigerten Stücke den Auktionsmarkpreis nach dem Curs der amtlichen Berliner Börsennotierung vom Vortage der Auktion umrechnen und müssen wir die Bedingung machen, daß wir den Rechnungsbetrag in der jeweiligen Landeswährung bezahlt erhalten.

**Erüllungsort und Gerichtsstand** ist für beide Teile **Halle a. S.**

Wir bezeichnen die Erhaltung der Stücke mit: Stgl., Vorzügl., Schön, S. g., G.

Telefon Nr. 1035.

A. Riechmann & Co.,  
Halle (Saale), Sophienstr. 36

### Condition of Sale.

Public-sale against cash with an additional charge of 25% (twenty-five per cent) tho the purchase price.

Settling-place and competency of a court for both parties: Halle (Saale).

The orders will be executed with the greatest exactness and care by the manager of the public-sale with an addition of 5% commission. We guarantee the purchased pieces as genuine ones. We beg, in evitation of each mistake, to sign **exactly in their orders the catalogue**, because three sales will have place in the same time.

Since according to a new enactment export permits for coins to countries with higher valued currency are only being granted provided invoices are made out in the currency of the buyers country and proceeds guaranteed by us to be delivered to the Reichsbank within three months, we are compelled to stipulate as condition of sale, that the purchased coins are being paid for in the currency of the buyers country at the rate of exchange officially quoted by the Berlin exchange the day previous to the auction sale.

### Conditions de la Vente.

La vente aura lieu au comptant.

Les acquéreurs payeront 25% (vingt-cinq pour cent) en sus des enchères.

Lieu d'accomplissement et dépendance du tribunal pour les deux parties: Halle (Saale).

Nous exécuterons les commissions, que MM. les amateurs voudront bien nous confier, aux conditions habituelles (5% sur la limite). Nous les prions d'ailleurs, pour éviter chaque confusion, d'indiquer **très précis le catalogue** dans leurs commissions, parceque trois ventes auront lieu en même temps.

La conservation des pièces a été indiqué sévèrement par: Stgl.= fleur de coin, Vorz.=superbe, Schön=beau, S. g. e.=très bien conservé, G.=bien conservé.

Depuis un nouveau décret nous obtenons la permission de l'exportation des coins en tous les pays avec une valeur élevée seulement si la facture est donnée en la valeur du pays des acheteurs et si nous portons garant de la remise des devises à la banque de l'Etat dans trois mois, par conséquent nous sommes forcés à faire à conditions de la vente, que les commettants payent les monnaies achetés en valeur monétaire de leur pays et au cours lequel est coté à la bourse de Berlin au jour avant la vente publique.

Telefon Nr. 1035.

A. Riechmann & Co.,  
Halle (Saale), Sophienstr. 36

In unserem Verlage werden wir vom Oktober 1922 ab eine neue Zeitschrift  
herausgeben unter dem Namen:

# MÜNZSTUDIEN

Die Schriftleitung haben übernommen:

Für Altertum:  
**Dr. M. v. Bahrfeldt**  
Prof. a. d. Universität-Halle

Für Mittelalter und Neuzeit:  
**Dr. H. Buchenau**  
Prof. a. d. Universität-München

Die Zeitschrift wird nur größere, abgeschlossene, wissenschaftliche Arbeiten bringen, und jede Arbeit wird mindestens ein stärkeres Heft umfassen. Sie will anregen und dazu beitragen, daß die vielen Lücken der numismatischen Literatur sich schließen. Sie wird nicht periodisch, sondern zwanglos erscheinen. Das Format wird Groß-Lexikon sein. Sie wird auf gutem Papier gedruckt und mit reichen Illustrationen ausgestattet werden.

Als erste Arbeit wird im Herbst dieses Jahres erscheinen:

**M. v. Bahrfeldt**

**Die römische Goldmünzenprägung  
während der Republik und unter Augustus**  
Eine chronologische u. metrologische Studie  
mit vielen Tafeln und Text-Abbildungen

---

Die Subscribenten erhalten auf die für den Buchhandel festgesetzten Preise, für das Ausland werden die Preise in den Landeswährungen ausgegeben, 20% Ermäßigung. Wir bitten die anliegende Subscriptionskarte uns ausgefüllt zugehen zu lassen.

## VORWORT.

Die auf den nachfolgenden Blättern von mir verzeichnete Sammlung römischer Münzen enthält 402 Nummern aus der Zeit der Republik und 1080 der Kaiserzeit. Die ältesten Münzen sind chronologisch geordnet, die mit Familiennamen aber noch alphabetisch in der hergebrachten Weise nach dem bekannten zweibändigen Werke von Babelon. Es geschah das, um die Stücke leichter auffinden zu lassen, also aus rein praktischen Gründen, jedoch unter Hinzufügung der Zeit ihrer mutmaßlichen Ausprägung. Dabei bin ich im wesentlichen der zuletzt von H. A. Grueber aufgestellten Chronologie gefolgt, wie er sie in seinem vortrefflichen dreibändigen Katalogwerke der Londoner Sammlung niedergelegt hat. Abweichend vom herkömmlichen Gebrauch und namentlich von der Anordnung, die Cohen in seinem vielgebrauchten Werke über die Kaisermünzen angewendet hat, sind die von Caesar und Pompeius, den Männern des zweiten Triumvirats und anderen Machthabern der ausgehenden Republik geprägten Münzen nicht der Kaiserzeit zugerechnet worden. Ich habe sie vielmehr zu einer besonderen Gruppe vereinigt unter dem Titel „Münzen der führenden Männer aus der Zeit der Bürgerkriege“.

Die Münzen der Kaiserzeit können erst vom Zeitpunkte der Verleihung des Titels Augustus an Octavianus, also vom Jahre 27 v. Chr. ab gerechnet werden. Bei ihrer Beschreibung bin ich nach zwei Richtungen hin vom Hergebrachten abgewichen. Einmal habe ich die rein mechanische alphabetische Anordnung Cohens nach den Aufschriften der Rückseiten verlassen und versucht, die Münzen chronologisch zu verzeichnen, wie es sich aus den Zeitangaben auf ihnen oder aus sonstigen Kriterien ergibt und zweitens habe ich die nichtssagenden Bezeichnungen der Münzen nach ihrer Größe durch ihre Münznamen ersetzt. Es ist das ein Versuch, der bei der auf diesem Gebiete, namentlich in der späteren Kaiserzeit, noch immer herrschenden Unsicherheit, gewiß in manchen Punkten ver-



besserungsfähig ist, von dem ich aber wünschte, daß er in späteren Katalogen, auch von anderer Seite angenommen und weitergebildet werden möchte. Die in den Text eingestreuten zahlreichen Literatur-Hinweise und -Belege werden in dieser Beziehung fördernd wirken. Uebrigens erleichtern die beigefügten Größenangaben demjenigen Sammler die Beurteilung der Stücke, der sich von der hergebrachten Bezeichnung, wie z. B. bei den Kupfermünzen als GBr., MBr., KBr. nicht zu trennen vermag. Die Größe ist in Millimetern angegeben worden. Ich hoffe dadurch dazu beizutragen, daß der auch in wissenschaftlichen Arbeiten noch immer für die Bezeichnung des Durchmessers vielfach im Gebrauch befindliche völlig willkürliche Münzmesser von Mionnet ganz beseitigt wird.

Sämtliche Stücke, auch die aus unedlem Metall, sind gewogen worden, eine Neuerung älteren Verzeichnissen gegenüber, die sich aber in allen besseren Katalogwerken jetzt einzubürgern beginnt. Die Angabe des Gewichts erhöht die wissenschaftliche Bedeutung eines Kataloges, ist dem Forscher unentbehrlich, der an der Hand des angegebenen Erhaltungsgrades und im Vergleiche mit den Abbildungen zu beurteilen vermag, in wie weit er das Gewicht der verzeichneten Münzen für seine metrologischen Zwecke in Betracht ziehen kann.

Einige bei den jeweiligen Herrschern gegebenen biographischen Notizen sollen den Sammler über die Persönlichkeit des Prägeherrn unterrichten.

Soweit es sich typographisch ermöglichen ließ, sind die Umschriften im Texte in den Buchstabenformen wiedergegeben, wie sie sich auf den Münzen finden. Dabei bemerke ich, daß ich von der von Cohen und auch in den neuesten Katalogen geübte Gepflogenheit abgewichen bin, alle Worte der Umschrift durch Punkte zu trennen. Die Punkte stehen vielmehr nur da, wo sie auf den Münzen wirklich stehen.

Alle auf den 33 Tafeln abgebildeten Stücke sind im Texte durch einen kleinen Stern vor der Nr. bezeichnet worden.

Die hinter den Citaten aus Babelon und Cohen in Klammern angeführten Preise stellen die Wertschätzung zur Zeit des Erscheinens dieser Werke dar, d. i. bei Babelon in den Jahren von 1885—86, bei Cohen von 1880—92.

Die am Anfang gegebene Uebersicht soll das Auffinden der gesuchten Herrscher erleichtern.

Professor **Dr. M. v. Bahrfeldt.**

# Übersicht

der auf den Münzen genannten führenden Männer, Kaiser,  
Kaiserinnen und ihrer Angehörigen.

## Aus dem Ende der Republik.

Cn. Pompeius, † 45 v. Chr. . . . .	317	Octavia, seine zweite Frau, † 11 oder 10 v. Chr. . . . .	370—372
Sextus Pompeius, † 35 v. Chr. . . . .	318—322	Cleopatra, seine dritte Frau, † 30 v. Chr. . . . .	373
C. Julius Caesar, † 44 v. Chr. . . . .	325—343	L. Antonius, Bruder des M. Antonius	364
M. Brutus, † 42 n. Chr. . . . .	345—352	C. Antonius, desgl. . . . .	380
Cassius, † 42 v. Chr. . . . .	354—355	Q. Labienus, † 40 v. Chr. . . . .	385
M. Lepidus, † 13 v. Chr. . . . .	356—359	Octavianus, bis 27 v. Chr. . . . .	386—402
Marcus Antonius, † 30 v. Chr. . . . .	360—383		
Fulvia, seine erste Frau, † 40 v. Chr.	362—363		

## Aus der Kaiserzeit.

Augustus, 27 v. Chr. — 14 n. Chr.	403—433	Domitilla d. ä., Frau des Vespasianus, † vor 69 . . . . .	548
Livia, seine Frau, † 29 n. Chr. . . . .	434—436	Domitilla d. j., seine Tochter, † vor 69 . . . . .	549
Agrippa, Schwiegersohn und Mit- regent, † 12 n. Chr. . . . .	437—438	Titus, 79—81 . . . . .	550—558
Agrippa und Augustus . . . . .	439—442	Julia, seine Tochter, † vor 90 . . . . .	559—561
Tiberius, 14—37 n. Chr. . . . .	443—453	Domitianus, 81—96 . . . . .	562—579
Augustus und Tiberius . . . . .	454	Domitia, seine Frau, † 140 . . . . .	580—581
Drusus, Sohn des Tiberius, † 23 n. Chr. . . . .	455—457	Nerva, 96—98 . . . . .	582—590
Tiberius und Drusus . . . . .	458	Traianus, 98—117 . . . . .	591—619
Nero Drusus, Sohn der Livia, † 9 v. Chr. . . . .	459—461	Traianus, Traianus Vater und Nerva	620
Antonia, seine Frau, † 39 . . . . .	462—465	Plotina, Frau des Traianus, † 129	621
Germanicus, Sohn des Nero Drusus, † 19 . . . . .	466—468	Marciana, seine Schwester, † vor 114	622
Germanicus und Caligula . . . . .	469—470	Matidia, Tochter der Marciana . . . . .	623—624
Agrippina mater, Frau des Ger- manicus, † 33 . . . . .	471—472	Hadrianus, 117—138 . . . . .	625—647
Nero und Drusus . . . . .	473	Sabina, seine Frau, † 136 . . . . .	648—652
Caligula, 37—41 . . . . .	474—479	Sabina und Hadrianus . . . . .	653
Caligula und Augustus . . . . .	480—481	Aelius, † 138 . . . . .	654—658
Caesonia, Frau des Caligula, † 41	482	Antoninus, † 132 . . . . .	659—660
Claudius, 41—54 . . . . .	483—492	Antoninus Pius, 138—161 . . . . .	661—680
Claudius und Agrippina d. j. . . . .	493—494	Antoninus Pius und Marcus Aure- lius . . . . .	681—685
Agrippina d. j. und Nero . . . . .	495	Faustina d. ä., Frau des Antoninus Pius, † 141 . . . . .	686—698
Nero, 54—68 . . . . .	496—514	Marcus Aurelius, 161—179 . . . . .	699—719
Nero und Claudius . . . . .	515	Faustina d. j., seine Frau, † 175 . . . . .	720—734
Galba, 68—69 . . . . .	516—521	Annius Verus und Commodus . . . . .	735
Otho, 69 . . . . .	522—524	Lucius Verus, 161—169 . . . . .	736—747
Vitellius, 69 . . . . .	525—529	Lucilla, seine Frau, † 183 . . . . .	748—755
Vitellius und seine Kinder . . . . .	530	Commodus, 180—192 . . . . .	756—764
Vitellius und sein Vater . . . . .	531	Crispina, seine Frau, † 183 . . . . .	765—773
Vespasianus, 69—79 . . . . .	532—545	Pertinax, 193 . . . . .	774—776
Vespasianus mit Titus und Domi- tianus . . . . .	546—547	Didius Julianus, 193 . . . . .	777—779
		Manlia Scantilla, seine Frau . . . . .	780—781
		Didia Clara, seine Tochter . . . . .	782—783

Pescennius Niger, 193—194 . . .	784—785	Magna Urbica, seine Frau . . .	1254—1256
Albinus, 193—194 . . . . .	786—790	Nigrinianus, sein Sohn . . . . .	1257
Septimius Severus, 193—211 . . .	791—807	Julianus, 284 . . . . .	1258
Julia Domna, seine Frau, † 217 . . .	808—820	Diocletianus, 284—305 . . . . .	1259—1273
Julia Domna mit Caracalla und Geta . . .	821	Maximianus Herculius, 285—305 . . . . .	1274—1292
Caracalla, 211—217 . . . . .	822—846	Carausius, 287—293 . . . . .	1293—1294
Caracalla und Geta . . . . .	847	Allectus, 293—297 . . . . .	1295—1296
Plautilla, Frau des Caracalla, † 212 . . .	848—852	Constantius I. Chlorus. (293)	
Geta, † 212 . . . . .	853—866	305—306 . . . . .	1297—1311
Macrinus, 217—218 . . . . .	867—877	Helena, Mutter Constantins d.	
Diadumenianus, † 218 . . . . .	878—881	Gr., † 329 . . . . .	1312—1315
Elagabalus, 218—222 . . . . .	882—899	Theodora, zweite Frau Constan-	
Julia Paula, seine erste Frau . . . . .	900—902	tinus d. Gr. . . . .	1316—1318
Aquila Severa, seine zweite Frau . . . . .	903—904	Galerius Maximianus (293)	
Julia Soemias, seine Mutter, † 222 . . . . .	905—908	305—311 . . . . .	1319—1324
Julia Maesa, seine Grossmutter,		Galeria Valeria, seine Frau, † 315 . . . . .	1325—1326
† 223 . . . . .	909—913	Severus II., 305—307 . . . . .	1327—1331
Alexander Severus, 222—235 . . . . .	914—937	Maximinus II. Daza, (305)	
Alexander Severus und Julia		309—313 . . . . .	1332—1338
Mamaea . . . . .	938	Maxentius, 306—312 . . . . .	1339—1341
Orbiana, seine Frau . . . . .	939—942	Romulus, † 309 . . . . .	1342
Julia Mamaea, seine Mutter, † 235 . . . . .	943—950	Alexander, 308—311 . . . . .	1343
Maximinus, 235—238 . . . . .	951—962	Licinius pater, 308—324 . . . . .	1344—1351
Paulina, seine Frau . . . . .	963—964	Licinius filius, † 326 . . . . .	1352—1354
Maximus, sein Sohn . . . . .	965—969	Martinianus, 324 . . . . .	1355
Gordianus I. Africanus pater, 238 . . . . .	970	Constantinus d. Gr., 306—337 . . . . .	1356—1366
Gordianus II. Africanus filius, 238 . . . . .	971—973	Fausta seine Frau † 326 . . . . .	1367—1370
Balbinus, 238 . . . . .	974—977	Crispus, sein ältester Sohn, † 326 . . . . .	1371—1377
Pupienus, 238 . . . . .	978—982	Delmatius, † 337 . . . . .	1378—1379
Gordianus III., 238—244 . . . . .	983—1008	Hanniballianus, † 337 . . . . .	1380
Tranquillina, seine Frau . . . . .	1009	Constantinus II., 337—340 . . . . .	1381—1387
Philippus I., 244—249 . . . . .	1010—1028	Constans, 337—350 . . . . .	1388—1395
Otacilia, seine Frau . . . . .	1029—1037	Constantius II., 337—361 . . . . .	1396—1401
Philippus II., 247—249 . . . . .	1038—1047	Nepotianus, 350 . . . . .	1402
Traianus Decius, 249—251 . . . . .	1048—1058	Vetranio, 350—356 . . . . .	1403
Etruscilla, seine Frau . . . . .	1059—1064	Magnentius, 350—353 . . . . .	1404—1409
Herennius, älterer Sohn des		Decentius, † 353 . . . . .	1410
Traianus Decius . . . . .	1065—1068	Constantius Gallus, 351—354 . . . . .	1411—1413
Hostilianus, sein jüngerer Sohn . . . . .	1069—1073	Julianus, 360—363 . . . . .	1414—1418
Trebonianus Gallus, 251—254 . . . . .	1074—1084	Helena, seine Frau, † 360 . . . . .	1419—1420
Volusianus, 252—254 . . . . .	1085—1094	Jovianus, 363—364 . . . . .	1421—1423
Aemilianus, 254 . . . . .	1095—1098	Valentinianus I., 364—375 . . . . .	1424—1427
Cornelia Supera, seine Frau . . . . .	1099	Valens, 364—378 . . . . .	1428—1431
Valerianus I., 253—260 . . . . .	1100—1111	Procopius, 365—366 . . . . .	1432
Mariniana, seine Frau, † vor 254 . . . . .	1112—1114	Gratianus, 367—383 . . . . .	1433—1437
Gallienus, 254—268 . . . . .	1115—1130	Valentinianus II., 375—392 . . . . .	1438—1442
Salonina, seine Frau . . . . .	1131—1142	Theodosius I. 379—395 . . . . .	1443—1446
Saloninus, sein Sohn . . . . .	1143—1152	Flaccilla, seine Frau, † 388 . . . . .	1447—1448
Valerianus II., Sohn Valerianus I. . . . .	1153—1154	Magnus Maximus, 383—388 . . . . .	1449—1451
Macrianus II., 260—262 . . . . .	1155—1156	Flavius Victor, 388 . . . . .	1452—1453
Quietus, 260—262 . . . . .	1157	Eugenius, 392—394 . . . . .	1454—1455
Postumus, 258—267 . . . . .	1158—1181	Honorius, 395—423 . . . . .	1456—1458
Laelianus, 267 . . . . .	1182—1184	Constantius III., 421 . . . . .	1459
Victorinus, 265—267 . . . . .	1185—1189	Placidia, seine Frau, † 450 . . . . .	1460—1461
Marius, 268 . . . . .	1190—1193	Constantinus III., 407—411 . . . . .	1462
Tetricus pater, 268—273 . . . . .	1194—1197	Maximus, 409—411 . . . . .	1463
Tetricus filius, Caesar 269—273 . . . . .	1198—1201	Jovinus, 411—413 . . . . .	1464
Claudius II. Gothicus, 268—270 . . . . .	1202—1207	Johannes, 423—425 . . . . .	1465
Quintillus, 270 . . . . .	1208—1211	Valentinianus III., 425—455 . . . . .	1466—1470
Aurelianus, 270—275 . . . . .	1212—1220	Honorina, seine Schwester, † 454 . . . . .	1471
Aurelianus und Severina . . . . .	1221	Petronius Maximus, 455 . . . . .	1472
Severina, seine Frau . . . . .	1222—1226	Avitus, 455—456 . . . . .	1473
Vabalathus und Aurelianus . . . . .	1227—1228	Maiorianus, 457—461 . . . . .	1474—1475
Tacitus, 275—276 . . . . .	1229—1232	Severus III., 461—465 . . . . .	1476—1477
Florianus, 276 . . . . .	1233—1234	Anthemius, 467—472 . . . . .	1478
Probus, 276—282 . . . . .	1235—1244	Eufemia, seine Frau . . . . .	1479
Numerianus, 283—284 . . . . .	1245—1248	Julius Nepos, 474—475 . . . . .	1480—1481
Carinus, 283—285 . . . . .	1249—1253	Romulus Augustus, 474—476 . . . . .	1482

## I.

## MÜNZEN DER REPUBLIK.

	Metall Durchm. mm	Gewicht Gramm
<b>1. Gegossene Münzen (Aes grave).</b>		
B = Babelon E., Monnaies de la République romaine. 2 Bde. Paris 1885.86.		
H = Haeblerlin J., Aes grave. Das Schwergeld Roms und Mittelitaliens. I. Bd. Münzverzeichnisse. II. Bd. Tafeln. Frankfurt a/M 1910.		
Ai = Ailly, Recherches sur la monnaie romaine depuis son origine etc. 3 Bde. Lyon 1864—69.		
<b>a. Hauptstädtische Prorareihe des Libralfußes, etwa von 335—312 v. Chr.</b>		
* 1. As, ältere Reihe. Januskopf, darunter — Rs. Prora r., darüber   Gußstelle oben und unten. H. Tfl. 10, 7. B. I, 34, 51. Ai. Tfl. III u. IV, 1—2. Gr. Pat., vorz.	Br. 66	271.10
2. As, desgleichen. Andere Form der Prora, Aszeichen auf Rs. länger. Gr. Pat., schön.	Br. 64.5	233.35
* 3. As, jüngere Reihe. Breiter Kopf ohne Wertzeichen auf Hs., Gußstelle nur oben. H. Tfl. 14, 10 u. S. 37. Ai. Tfl. IV, 3—6 u. V. Schw. Pat., vorz.	Br. 62.7	278.10
* 4. Semis. Jupiterkopf l., darunter ∞ Rs. Prora r., darüber S H. Tfl. 16, 14. B. I, 34, 52. Ai. Tfl. IX. Sehr schweres Stück. Schw. Pat., vorz.	Br. 53	157.10
5. Desgl. Wertzeichen auf Rs. steiler gestellt. H. etwa Tfl. 16, 15. Gr. Pat., s. g.	Br. 49.8	116.80
* 6. Desgl. mit schlanken Wertzeichen. Gußstelle nur oben. H. Tfl. 17, 3. Br. Pat., s. g.	Br. 49.5	117.10



	Metall Durchm. mm	Gewicht Gramm
* 7. Triens. Behelmter Minervakopf l., darunter ••••, die rechte Wertkugel durch den Helmschweif abgetrennt. Rs. Prora r., kurze Form, darüber •••• H. etwa Tfl. 17, 17. B. I, 35, 53. Ai. Tfl. X. Gr. Pat., vorz.	Br. 44.9	89.04
8. Desgl. •••• ungetrennt. Rs. Prora r.; lange Form. H. Tfl. 17, 16. Gr. Pat., schön.	Br. 45.3	82.33
9. Quadrans. Herkuleskopf l., dahinter ⋮ Rs. Prora r., darüber ••• H. Tfl. 18, 4. B. I, 35, 54. Ai. Tfl. XI. S. g.	Br. 42	64.23
10. Desgl. H. etwa Tfl. 18, 2. Gr. Pat., s. g.	Br. 41	66.08
* 11. Sextans. Merkurkopf l., darüber •• Rs. Prora r., langer Bug, flaches Deck, darunter •• H. etwa Tfl. 18, 20. Ai. Tfl. XII. Gr. Pat., schön.	Br. 35.5	38.55
* 12. Desgl. mit sehr deutlichem Hutband. Rs. Kurzer Bug, hoher Deckaufbau. H. Tfl. 18, 14. B. I, 36, 55. Ai. Tfl. XII, 4. Schw. Pat., vorz.	Br. 34.8	41.40
* 13. Uncia. Bellonakopf l., dahinter • Rs. Prora r., unten • H. Tfl. 18, 28. B. I, 36, 56. Ai. Tfl. XIII. Gr. Pat., schön.	Br. 27.1	21.43
14. Desgleichen. Gr. Pat., s. g.	Br. 27.3	22.23
b. Dritte Reduction, jüngere Periode, etwa von 286—268 v. Chr.		
* 15. As. Januskopf ohne Wertzeichen. Rs. Prora l., darüber   H. Tfl. 49, 5. Ai. Tfl. XXVI—XXVII. Gr. Pat., schön.	Br. 47.7	97.63
16. Desgleichen. Gr. Pat., s. g.	Br. 45.3	68.38
c. Römische Ausmünzung für das Latinergebiet, etwa 312—286 v. Chr.		
2. Reihe.		
17. Sextans. Kammuschel, obere gewölbte Seite, ••• Rs. Ebenso, untere Seite. H. Tfl. 28, 6. Gr. Pat., schön.	Br. 32.9	38.39
18. Uncia. Beiderseits Knöchel, ohne Wertzeichen. H. Tfl. 28, 11. Gr. Pat., vorz.	Br. 26.8	24.02
* 19. Schwere Knöchelunze. Beiderseits Knöchel und • H. S. 70, Tfl. 28, 19. Gr. Pat., schön.	Br. 30	26.82
5. Reihe.		
* 20. Semis. Pegasus springend n. r., darunter ♂ Rs. Pegasus springend n. l., darunter S H. Tfl. 35, 9. Gr. Pat., schön.	Br. 54.3	156.35
21. Quadrans. Eber laufend r. Rs. desgl. l., beiderseits ••• H. Tfl. 36, 9. Gr. Pat., s. g.	Br. 42.5	67.80
22. Sextans. Dioskurenkopf mit spitzem Hut r. Rs. desgl. l. Beiderseits ⋮ H. Tfl. 36, 12—17. S. g.	Br. 39.3	65.95
23. Unze. Beiderseits Gerstenkorn und •, lange Gußzapfen. H. Tfl. 36, 18—21. Gr. Pat., schön.	Br. 25.2	27.30

	Metall Durchm. mm	Gewicht Gramm
6. Reihe.		
* 24. Triens. Blitz, zu den Seiten $\bullet\bullet\bullet$ Rs. Delfin r., darunter $\bullet\bullet\bullet\bullet$ , lange Gußzapfen. H. Tfl. 39, 12. Gr. Pat., vorz.	Br. 49.8	102.25
25. Quadrans. Zwei Gerstenkörner, dazwischen $\bullet\bullet\bullet$ Rs. Offene rechte Hand, Innenfläche l. $\bullet$ ; H. Tfl. 40, 5. Gr. Pat., schön.	Br. 43.7	74.05
26. Sextans. Kammuschel, obere Seite, $\bullet\bullet$ Rs. Caduceus ohne Stielandeutung, zu den Seiten $\bullet\bullet$ H. Tfl. 40, 11. Gr. Pat., schön.	Br. 38.6	62.62
d. Anderweitiges italisches Schwergeld.		
Apulien. Asculum.		
* 27. Teruncius. Großes A, darin $\bullet\bullet\bullet$ Rs. Blitz. H. Tfl. 72, 13. Br. Pat., vorz.	Br. 24.2	13.19
Picenum. Hatria.		
* 28. Biunx. Hahn l., davor $\bullet$ Rs. Schuh r., darunter HAT H. Tfl. 76, 10. Gr. Pat., schön.	Br. 38.4	58.77
* 29. Halbanze. Großes H Rs. großes A, daneben Wertzeichen $\Sigma$ H. Tfl. 76, 19 Gr. Pat., schön.	Br. 16.9	13.84
Umbrien. Tuder.		
* 30. Unze. Gefäß mit zwei hohen Henkeln, darüber $\bullet$ Rs. Lanzen- spitze aufrecht, l. $\bullet$ , r. $\Sigma$ H. Tfl. 81, 28. Gr. Pat., vorz.	Br. 20.3	7.98
31. Sextans, oval. Keule. Rs. Zwei Wertkugeln, im Felde $\bullet$ H. Tfl. 81, 39—41. Gr. Pat., schön.	Br. 30×23	27.16
Etrurien Volaterrae.		
1. Reihe.		
* 32. Sextans. Doppelkopf mit Hut. Rs. In der Mitte $\bullet$ Umschrift IDOA V E F H. Tfl. 82, 12—13. Gr. Pat., schön.	Br. 29.2	18.71
2. Reihe.		
33. Triens. Doppelkopf mit Hut. Rs. Keule zwischen $\bullet\bullet$ Die- selbe Umschrift. H. Tfl. 84, 4—5. Gußstelle oben ausgebr. Gr. Pat., s. g.	Br. 42	52.37

## 2. Geprägte Münzen.

Brf. = Bahrfeldt, M. v. Le monete romano-campane. Mailand 1899.

Samb. = Sambon, A. Les monnaies antiques de l'Italie. I (unvoll.)  
Paris 1903—04.

### a. Aus der Zeit von etwa 335—269 v. Chr.

Münzstätte Capua.

34. Litra. Apollokopf r. Rs. Löwe r., einen Speer zerbeißend, unten ROMANO B. I, 13, 9 var.; Brf. 25, 7; Samb. I, 1136. Gr. Pat., s. g.	Br. 22.8	9.11
35. Viertellitra. Apollokopf r. Rs. Springendes Pferd l., unten ROMA B. I, 28, 39; Brf. 86, 34; Samb. I, 1152. Gr. Pat., schön.	Br. 16.1	3.17

	Metall Durchm. mm	Gewicht Gramm
* 36. Sechsskrupelstück. Doppelkopf. Rs. Jupiter in der von der Victoria gelenkten Quadriga r., unten ROMA vertieft. B.I, 21,23; Brf.S.50,17, Tfl.I,13; Samb.I,1126; Ai.XLIII. Schön.	AR 22.3	6.68
37. Sextans. Wölfin mit den Zwillingen, unten •• Rs. Adler mit Blatt im Schnabel, dahinter ••, r. ROMA B.I,20,20; Brf.42, 14; H.Tfl.56,15—17; Samb.I,1158; Ai.LXVII,5—6. Gr. Pat., schön.	Br. 29.7	24.78
* 38. Halbunze. Weibl. Kopf mit Mauerkrone r. Rs. Reiter mit Peitsche r. sprengend, unten ROMA B. I, 30, 43; Brf. 93, 38; H.Tfl.56,21—23; Samb.I,1160; Ai.LXVII,8—9. Gr. Pat., vorz.	Br. 19.7	6.15
Münzstätte Rom.		
39. Sextans. Apollokopf mit Flügelhut r., darüber ••• Rs. Prora r., unten •• B.I,46,18; H.Tfl.45; Ai.Tfl.XXXI. Gr. Pat., schön.	Br. 29.9	22.79
* 40. Halbunze. Apollokopf mit Flügelhut r. Rs. Prora r., oben ROMA, beiderseits ohne Wertzeichen. H.Tfl.45,84; Ai.Tfl. XXXIII,7—8. Gr. Pat., vorz.	Br. 20.6	6.42
41. Desgl. größerer Kopf. H.Tfl.45,46; Ai.Tfl.XXXIII,1—3. Gr. Pat., schön.	Br. 22.2	7.12
* 42. Viertelunze. Bellonakopf behelmt r. Rs. Prora r. oben ROMA, ohne Wertzeichen. H.Tfl.45; Ai.Tfl XXXIV. Br. Pat., vorz.	Br. 17.7	2.54
43. Unze. Bellonakopf behelmt r., dahinter • Rs. Prora r., oben ROMA, unten • B.I,47,19.var.; H.Tfl.52,55; Ai.Tfl.XLI, 3—6. Gr. Pat., schön.	Br. 21.7	7.82
b. Aus der Zeit nach 268—217 v. Chr.		
Ohne Belzelchen.		
44. Denar. Romakopf r., dahinter X Rs. Dioskuren r. sprengend, unten ROMA B.I,39,2; Ai.L,23. S. g.	AR 19.3	3.88
45. Sesterz. Romakopf r., dahinter IIS Rs. wie vor (Roma). B.I, 40,4; Typus nicht bei Ai. S. g.	AR 11.3	0.64
46. As. Januskopf, darüber   Rs. Prora r., oben  , unten ROMA Ai.LIV,3. Gr. Pat., schön.	Br. 34.3	31.20
47. Semis. Jupiterkopf r., dahinter S Rs. Prora r., oben S, unten ROMA Ai.LVIII,6. Gr. Pat., schön.	Br. 28.3	19.89
48. Triens. Minervakopf r., oben •••• Rs. Prora r., oben ROMA, unten •••• Feiner Stil. Gr. Pat., schön.	Br. 28.5	16.89
49. Desgl. abweichend, großer Kopf, ROMA Gr. Pat., s. g.	Br. 28.9	17.31
50. Desgl. kleiner, Rs. oben ROMA Ai.LXI,I. Br. Pat., schön.	Br. 20.5	5.75
51. Quadrans. Herkuleskopf r., dahinter ⋮ Rs. Prora r., oben ROMA, unten •••• Anscheinend überprägt auf alte Unze. Gr. Pat., schön.	Br. 24.5	6.52

	Metall Durchm. mm	Gewicht Gramm
Mit Wappenbildern.		
* 52. Denar. Minervakopf r. Rs. Dioskuren r., unter den Pferden Schild mit Heerzinke gekreuzt, unten ROMA, der Familie Decia zugeschrieben. B.I,452,1 (60Fr.). Schön.	AR 20.6	3.54
* 53. Denar wie vor. Beizeichen weiblicher Kopf. Der Familie Horatia zugeschrieben. B.I,545,1 (20Fr.); Ai.LXXXIV, 18—19. S. g.	AR 18	3.21
* 54. Denar wie vor, breiter Kopf. Beizeichen Füllhorn, ROMA Ai.LXXVI,7. Vorz.	AR 19.9	3.82
55. Denar wie vor. Beizeichen stoßender Stier r. Ai.LXXXIV, 12—13. S. g.	AR 18.3	3.60
56. Victoriat. Jupiterkopf r. Rs. Victoria, Tropaeon bekränzend, dazwischen stehende Keule, Griff oben. ROMA Ai.LXXXIX, 7. S. g.	AR 16.3	3.42
57. As. Prora r., oben liegende Keule, Griff l., r.   Ai.LXXXIX, 9. G.	Br. 38.7	44.62
* 58. As. Desgl. Beizeichen Schmetterling auf Traube, ROMA Ai.LXXXII, 3. Gr. Pat., schön.	Br. 31.6	26.64
* 59. As. Desgl. Beizeichen Anker r. der Prora, ROMA Ai.LXVIII, 5. Gr. Pat., schön.	Br. 35	39.49
* 60. As. Desgl. Beizeichen Fliege über der Prora. Ai.LXXXX, 13. Gr. Pat., s. g.	Br. 36	30.85
Mit Münzstättenzeichen.		
* 61. Canusium. Triens. Minervakopf r., oben ...., am Halse CA Rs. Prora r., oben ROMA, r. CA, unten .... Ai.CI,7. Br. Pat., schön.	Br. 23.2	6.73
62. Luceria. Victoriat. Jupiterkopf r. Rs. Victoria, Tropaeon bekränzend, dazwischen v, unten ROMA Ai.CV,1. S. g.	AR 16.2	2.98
* 63. Quinar. Romakopf r. im Helm mit Greifenkopf, dahinter V, am Halse v Rs. Dioskuren r., unten ROMA zwischen Linien, Ai.CIII,11. Schön.	AR 16.7	2.21
* 64. Triens. Minervakopf r., oben ...., am Halse v Rs. Prora r., oben ROMA, r. v unten .... Ai.CV,12. Schw. Pat., vorz.	Br. 22.3	5.44
* 65. Halbunze. Apollokopf r. Rs. Prora r., oben ROMA, unten v, ohne Wertzeichen. Ai.CIV,14. Schw. Pat., schön.	Br. 17.1	3.89
* 66. Croton. Victoriat. Jupiterkopf r. Rs. Victoria Tropaeon bekränzend, dazwischen CROT von unten nach oben, unten ROMA. Der Familie Maecilia zugeschrieben. B.II,159,1 (60Fr.). S. g.	AR 16.8	2.71



c. Prägungen der Münzmeister aus der Zeit vom  
2. punischen Kriege bis auf Caesar, 217 bis etwa 44 v. Chr.

Münzen mit Münzmeisternamen

Geordnet alphabetisch nach Familien. Citate nach Babelon (s. o.) dazu:  
Brf. = Bahrfeldt, M. v. Nachträge und Berichtigungen zur Münzkunde  
der römischen Republik 3 Bde. 1897—1919.

Alle Stücke sind Denare, wo nichts anderes bemerkt ist.

	Metall Durchm., mm	Gewicht Gramm
67. <b>Aburia</b> , C. Aburius (124—103 v. Chr.). Romakopf r. Rs. Mars in Quadriga r. B.I,94,1. S. g.	AR 18	3.82
68. M. Aburius (124—103 v. Chr.). Romakopf r. Rs. Helios in Quadriga r. B.I,96,6. S. g.	AR 19.1	3.78
69. Quadrans. Herkuleskopf r. Rs. Prora r., Aufschrift in zwei Zeilen. B.I,97,7. Br. Pat., schön.	Br. 19.6	7.36
70. <b>Accoleia</b> , Lariscolus. (41 v. Chr.) Büste der Acca Larentia r. Rs. Drei Statuen der Nymphae querquetulanae. Auf Hs. Gegenstempel G B.I,100,1. Brf. I,4;II,2;III,1. S. g.	AR 18.4	3.64
71. <b>Acilia</b> (100 v. Chr.). Romakopf r., Umschrift in doppeltem Perlkreis. Rs. Herkules in Quadriga r. B.I,103,4. Schön.	AR 19.6	3.74
• 72. (50 v. Chr.). Kopf der Salus r., dahinter SALVTIS von oben nach unten. Rs. Salus mit Schlange, r. Aufschrift geradlinig. B. — Brf. II,3,1. S. g.	AR 18.2	4.02
73. Ebenso. SALVTIS von unten nach oben. Rs. Aufschrift bogig. B.I,106,8. Schön.	AR 19.3	3.73
74. <b>Aelia</b> , (Paetus 150—125 v. Chr.). Romakopf r. Rs. Dioskuren r. B.I,110,3. Schön. Lamia s. Augustus Nr. 422—424.	AR 18.5	3.90
75. <b>Aemilia</b> , Lepidus (91 v. Chr.). Romakopf mit Diadem r. Rs. Reiterstandbild auf Triumphbogen. B.I,118,7. Brf. I,12,3. Schön.	AR 20	3.74
76. Scaurus (61 v. Chr.). Rex Aretas mit Kamel r. Rs. Quadriga l., darunter Scorpion. Aufschriften HVPSAE, CAPTV und PREIVE B.I,120,8. Brf. I,12,4. Schön.	AR 18.9	3.73
77. Paullus Lepidus (71 v. Chr.). Concordiakopf mit Schleier r. Rs. Aem. Paullus mit König Perseus u. dessen Söhnen. B.I,122,10. Schön. Buca s. Caesar Nr. 338. M. Lepidus s. Nr. 356—359.	AR 19.3	4.01
78. <b>Afrania</b> (172—151 v. Chr.) Romakopf r. Rs. Victoria in Biga r., ROMA, SAFRA ohne Punkt nach S B.I,135,1. Brf. I,15,1. Schön. Alliena s. Caesar Nr. 330.	AR 18.6	3.92
79. <b>Annia</b> (82—80 v. Chr.). Kopf der Anna Perenna r. zwischen Caduceus und Wage, unten Carnyx. Rs. Quadriga r. B.I,140,2. Schön.	AR 19.3	3.85

	Metall Durchm. mm	Gewicht Gramm
C. Annius Pollio s. Augustus Nr. 422—424.		
80. <b>Antestia</b> (172—151 v. Chr.). Romakopf r. davor X Rs. Dioskuren r., darunter Hund, ROMA B. I, 144, 1. Schön.	AR 18.4	3.86
81. Derselbe. Romakopf r., dahinter Hund, aufsteigend, davor X Rs. Dioskuren r., ROMA B. I, 144, 2. Brf. I, 18, 1; II, 6, 1. Vorz.	AR 20.4	3.87
82. Gragulus (124—103 v. Chr.) Romakopf r. Rs. Jupiter in Quadriga r. B. I, 146, 9. S. g.	AR 18.3	3.78
* 83. <b>Antia</b> (46 v. Chr.). Kopf des Antius Restio r. Rs. Herkules r. mit Keule und Tropaeon. B. I, 155, 1 (10 Fr.). Schön.	AR 18.4	3.77
84. Köpfe der Penaten r. Rs. wie vor. Auf Hs. Gegenstempel S B. I, 155, 1 (10 Fr.). S. g.	AR 18	3.96
85. <b>Antonia</b> , Balbus (82 v. Chr.). Jupiterkopf r., davor L. Rs. Quadriga r. Gezahnter Rand. B. I, 158, 1. Schön.	AR 19.6	3.90
86. Ebenso. Münzzeichen N. Vorz. C. Antonius s. Nr. 380. L. Antonius s. M. Antonius Nr. 364. M. Antonius s. Nr. 360 fg.	AR 18.8	3.90
87. <b>Appuleia</b> , L. Saturn (90 v. Chr.). Romakopf l. Rs. Saturn in Quadriga r. B. I, 208, 1. Vorz.	AR 20.4	3.95
88. <b>Aquillia</b> (90 v. Chr.). Heliöskopf r. Rs. Diana in Biga r., umgeben von Mondsichel und 4 Sternen. B. I, 212, 1. S. g.	AR 20.6	3.85
89. (72 v. Chr.) Virtuskopf r. Rs. SICIL Aquillius, die personifizierte Sicilia schützend. Gezahnter Rand. B. I, 213, 2. S. g.	AR 19.7	3.88
* 90. Derselbe. Virtuskopf, anders und erheblich größer als vorher, mit Feder am Helm. Brf. III, 93, 1. Schön.	AR 20.3	3.91
* 91. <b>Arria</b> , Secundus (41 v. Chr.) Kopf des Prätors Q. Arrius r. Rs. Kranz und Phalera, durch eine Hasta getrennt. B. I, 220, 2, (120 Fr.). Schön.	AR 19.3	3.86
<b>Asinia</b> s. Augustus Nr. 419. <b>Atia</b> s. Labienus Nr. 385.		
92. <b>Atilia</b> , Saranus (172—151 v. Chr.). Romakopf r. Rs. Victoria in Biga, die Peitschenschnur flattert, SAR ROMA B. I, 220, 1. S. g.	AR 18	3.66
93. Derselbe. Rs. SAR ROMA Die Peitschenschnur liegt an. Brf. I, 46, 1. Schön.	AR 19.3	3.70
94. (172—151 v. Chr.) Romakopf r., dahinter SARAV von oben nach unten. Rs. Dioskuren r. M. ATIL ROMA B. I, 229, 9. S. g.	AR 19.6	3.67
95. Wie vor, nur ROMA Brf. I, 47, 2. Schön.	AR 19.7	4.02
* 96. <b>Aufidia</b> , Rusticus (150—125 v. Chr.). Romakopf r., dahinter $\overline{\Sigma}$ Rs. Jupiter in Quadriga, darunter M. AVF (Mon.) B. I, 233, 1 (60 Fr.). Brf. I, 49, 1. Schön.	AR 18.5	3.77
97. <b>Aurelia</b> , Scaurus (92 v. Chr.). Romakopf r. Rs. Krieger mit Schild und Lanze in Biga r. Gezahnter Rand. B. I, 243, 20. Schön.	AR 19.5	3.75

	Metall Durchm. mm	Gewicht Gramm
* 98. <b>Autronia</b> (196—173 v. Chr.). Romakopf r. Rs. Dioskuren r., darunter AVTR (Mon.) u. ROMA B.I.245,1 (80Fr.) Brf. I,53,1. S. g.	AR 21	3.95
99. <b>Axia</b> , Naso (73 v. Chr.). Marskopf r. Rs. Diana in Hirschbiga. Beiderseits VII B.I,247,1. G.	AR 20.7	3.70
100. <b>Baebia</b> , Tampilus (150—125 v. Chr.). Romakopf l. Rs. Apollo in Quadriga. B.I,254,12. Vorz. <b>Barbatia</b> s. M. Antonius Nr. 365.	AR 18	3.94
101. <b>Caecilia</b> . (172—151 v. Chr.). As. Januskopf mit   Rs. Prora r., darüber A. Cae, rechts   unten ROMA B.I,261,8. Br. Pat., s. g.	Br. 34.5	31.17
* 102. <b>Metellus</b> (94 v. Chr.). Romakopf r., im Nackenschutz des Helmes kleiner Stern, ROMA von oben nach unten. Rs. Makedonischer Schild, umher M·METELLVS·Q·F· B I, 269,28 abweichend. Brf.I,59,4. Schön. Metellus Pius Scipio s. Nr. 323.	AR 17.6	3.79
103. <b>Caesia</b> (91 v. Chr.). Apollokopf l. Rs. Die Laren sitzend. B.I,281,1. S. g.	AR 20.2	3.82
104. <b>Calidia</b> (124—103 v. Chr.). Romakopf r. Rs. Victoria in Biga r. das l in CALID sehr lang. B.I,283,1. Schön.	AR 19.4	3.06
105. <b>Calpurnia</b> , Piso (88 v. Chr.). Apollokopf r., beiderseits € Rs. Reiter r. sprengend L·PISO FRVGV, darunter CX↓IIII B.I,292,11. Vorz.	AR 19.2	3.88
106. Ebenso. Hs. ↓XXII l. Rs. FRVGI, oben XC, unten ROMA (Mon.). Schön.	AR 20.4	3.86
107. Ebenso. Hs. XXXXIII l. Rs. FRVGI, oben ↓XI u. gleiches Monogr. S. g. <b>Canidia</b> s. M. Antonius Nr. 383. <b>Caninia</b> s. Augustus Nr. 414.	AR 19.3	3.91
108. <b>Carisia</b> (45 v. Chr.). Kopf der Juno Moneta r. Rs. Ambos, Hammer, Zange und bekränzter Vulkanshut (nicht Münzgeräte). Auf Hs. Gegenstempel H und S B.I,314,1. Brf.I, 74,1. Schön.	AR 19.8	3.91
109. Sibyllenkopf r. Rs. Sphinx r., darüber T·CARISIVS B.I, 316,10. Schön.	AR 18.7	3.94
110. <b>Cassia</b> (124—103 v. Chr.). Romakopf r. dahinter Stimmurne mit Handhabe am Deckel. Rs C. CASSI Libertas in Quadriga r. B.I,325,1. Brf.I,76,1; II,33,1. Schön.	AR 17.7	3.70
* 111. (58 v. Chr.) Kopf d. Bonus Eventus r. Rs. Q. CASSIVS Adler auf Blitz. B.I,330,7. Vorz. Longinus s. Cassius Nr. 354. Celer s. Augustus Nr. 420 fg. <b>Cestia</b> s. Nr. 344.	AR 19.1	3.89
112. <b>Cipia</b> (99—94 v. Chr.). Romakopf r. M·CIPI·M·F· Rs. Vic-		

	Metall Durchm. mm	Gewicht Gramm
toria mit langer Palme in Biga r., darunter Steuerruder. B. I,341,1. Schön.	AR 18.2	3.89
113. <b>Claudia</b> , Pulcher (91 v. Chr.). Romakopf r. Rs. Victoria in Biga r, C·PVLCHER B.I,345,1. Schön.	AR 19	3.74
114. Ap. Claudius (91 v. Chr.). Romakopf r. Rs. Victoria in Triga r. B.I,347,2. Schön.	AR 17.3	3.86
115. P. Clodius (43 v. Chr.). Apollokopf r. Rs. Diana stehend mit 2 Fackeln, M·F· B.I,356,15. Schön.	AR 19.5	3.88
116. <b>Cloulia</b> (101 v. Chr.). Quinar. Jupiterkopf r., dahinter V Rs. Victoria, Tropaeon bekränzend. B.I,360,2 (wo die Hs.-Abbildung irrig ist). S. g.	AR 15	1.69
117. Desgl., auf Hs. F Schön.	AR 16.5	1.56
118. <b>Clovia</b> , Sax (196—173 v. Chr.). As. Januskopf mit   Rs. Prora r., darüber SAX (Mon.). B.I,362,1. Brf. III,111,1. Gr. Pat., s. g.	Br. 33.7	29.20
* 119. Quadrans. Herkuleskopf r. dahinter ♂ Rs. Prora r., darüber das gleiche Monogramm B.I,363,4 (4Fr.) Gr. Pat., schön.	Br. 22.7	8.30
120. C. Sax (196—173 v. Chr.). As. Januskopf mit   Rs. Prora r., darüber C·SAX (Mon.). B.I,363,6. Gr. Pat., g. C. Clovius praefectus s. Caesar Nr. 333.	Br. 31.5	23.15
121. <b>Coelia</b> (90 v. Chr.). Romakopf l. Rs. Biga l. C·COIL CALD oben ·M B.I,369,2. S. g.	AR 18	3.85
122. Desgl. nur CALD, im Abschnitt K:· B.I,369,2. S. g.	AR 18.9	3.92
* 123. (61 v. Chr.) Kopf des Calvus r. Rs. Sonnenkopf r., dahinter Schild, darüber S B.I,372,5 var. S. g.	AR 19.3	3.37
124. <b>Considia</b> , Paetus (45 v. Chr.). Apollokopf r., dahinter A Rs. Kurulischer Sessel, unten PAETI B.I,376,2. Schön.	AR 18.3	3.72
125. <b>Cordia</b> , Rufus (46 v. Chr.). Köpfe der Dioskuren r. mit spitzen Hüten Rs. Venus l. mit Szepter u. Wage, M'. COR DIVS B.I,383,1. S. g.	AR 20.1	4.08
126. Desgl. Die Köpfe sind größer, die Hüte bekränzt M'. COR-DIVS S. g.	AR 19.8	3.99
127. <b>Cornelia</b> , Sula (172—151 v. Chr.). Romakopf r. Rs. Victoria in Biga r. B.I,387,1. S. g.	AR 18.4	3.63
128. As Januskopf mit   Rs. Prora, darüber P·SVLA B.I,387,2. S. g.	Br. 80.8	20.24
129. Blasio (91 v. Chr.). Kopf des Scipio Africanus r. Rs. Jupiter zwischen Juno und Minerva stehend. Münzzeichen Y B.I,396,19. S. g.	AR 19.3	3.25
130. L. Sulla (82—81 v. Chr.). Venuskopf r., davor Cupido. Rs. Krug und Krummstab zwischen zwei Trophäen. Auf Hs. Gegenstempel ¶ B.I,406,28. S. g.	AR 17.7	3.44
131. Lentulus (86 v. Chr.). Marsbüste r. Rs. Victoria in Biga r. B.I,415,50. S. g.	AR 18.7	3.93



	Metall Durchm. mm	Gewicht Gramm
132. (76—72 v. Chr.). Kopf des römischen Genius r. Rs. Erdkugel zwischen Kranz, Szepter u. Steuerruder. B. I, 417, 54. Schön.	AR 18.7	3.97
133. Faustus (54 v. Chr.). Herkuleskopf r. Rs. Erdkugel von vier Kränzen umgeben. Gegenstempel Hs. × Rs. O B. I, 423, 61. S. g. Lentulus Spinther s. Cassius Nr. 354 fg.	AR 18.6	3.70
134. <b>Cosconia</b> (92 v. Chr.). Romakopf r. Rs. Krieger mit Schild und Lanze in Biga r. Gezahnter Rand. B. I, 436, 1. S. g.	AR 18.5	3.86
* 135. <b>Cossutia</b> , Sabula (74 v. Chr.). Medusenkopf l. Rs. Bellerophon auf Pegasus r., daneben   B. I, 437, 1 (10 Fr.). Schön.	AR 18.6	3.84
* 136. <b>Creperia</b> , Roccus (73 v. Chr.). Kopf der Amphitrite r. Rs. Neptun in Hippokampenbiga r. Beizeichen: Hs. Kranich und K Rs. K B. I, 440, 2 (45 Fr.). Schön.	AR 18.7	3.73
137. <b>Crepusia</b> (83 v. Chr.). Apollokopf r. Rs. Reiterstandbild r. Beizeichen: Hs. Traube u. N Rs. CXX B. I, 441, 1. Schön.	AR 17.8	3.92
* 138. <b>Critonia</b> (86 v. Chr.). Cereskopf r. Rs. Die Ädilen r. sitzend, L · CRT B. I, 443, 1 (10 Fr.). Schön.	AR 19	3.76
139. <b>Cupiennia</b> (172—151 v. Chr.). Romakopf r., dahinter Füllhorn. Rs. Dioskuren r. Gefuttert, auffallend hohes Gewicht. B. I, 444, 1. Schön.	AR 19.9	4.11
140. <b>Curiatia</b> (150—125 v. Chr.). Romakopf r., TRIGE Rs. Quadriga r. B. I, 446, 1. Schön.	AR 19	3.28
141. Quadrans. Herkuleskopf r. Rs. Prora, worauf l. kleine Victoria und C · C <sup>VR</sup> · F B. I, 448, 9. Gr. Pat., s. g.	Br. 18.5	3.98
142. <b>Curtia</b> (124—103 v. Chr.). Romakopf r. Rs. Jupiter in Quadriga r., oben Lituus. B. I, 450, 2. Schön. <b>Decia</b> s. oben Nr. 52.	AR 19.8	3.85
* 143. <b>Decimia</b> (172—151 v. Chr.). Romakopf r. Rs. Diana in Biga r., FLAVS B. I, 453, 1 (3 Fr.). Brf. I, 103, 1. S. g.	AR 19.5	3.66
* 144. <b>Didia</b> (99-94 v. Chr.). Romakopf r., dahinter ROMA (Mon.) Rs. T. Didius, einen Sklaven züchtigend. B. I, 456, 2 (5 Fr.). Schön.	AR 19.6	3.90
145. <b>Domitia</b> (124—103 v. Chr.). Romakopf r. Rs. Jupiter in Quadriga r. CN · DOMI B. I, 460, 7. Schön. Ahenobarbus s. M. Antonius Nr. 368 u. 381. Domitius Calvinus s. Nr. 384. <b>Durmia</b> s. Augustus Nr. 412.	AR 20.1	3.90
* 146. <b>Egnatia</b> (75 v. Chr.). Kopf der Libertas r., MAXSVMVS Rs. Venus und Roma stehend, l. O B. I, 472, 2 (10 Fr.). Schön.	AR 18.3	3.90
147. <b>Egnatuleia</b> (102 v. Chr.). Quinar. Apollokopf r. Rs. Victoria auf dem Schilde eines Tropaeons schreibend. B. I, 475, 1. Schön.	AR 16.5	1.85
148. Ein gleiches Stück, beiderseits verprägt. <b>Eppia</b> s. Sex. Pompeius Nr. 324.	AR 17.6	1.74
149. <b>Fabia</b> , Labeo (102—100 v. Chr.). Romakopf r. Rs. Jupiter in Quadriga r., darunter Schiffssporn hinten. B. I, 480, 1. S. g.	AR 20.1	3.84
150. Desgleichen, Schiffssporn vorn. Brf. I, 109, 1. Vorz.	AR 19.5	3.95

	Metall Durchm. mm	Gewicht Gramm
* 151. Q. Max (94 v. Chr.). Apollokopf r., davor Leier. Rs. Großes Füllhorn auf Blitz B.I, 482, 2 (4 Fr.). Schön.	AR 17.1	3.45
152. <b>Fabrinia</b> (124—103 v. Chr.). Quadrans. Herkuleskopf r. Rs. Prora r., darüber M·FABRI B.I, 489, 3. Brf. I, 115, 1. Br. Pat., schön. NI	Br. 19.6	3.43
153. <b>Fannia</b> (150—125 v. Chr.) Romakopf r. Rs. Victoria in Quadriga r. B.I, 491, 1. S. g.	AR 18.2	3.89
154. <b>Farsuleia</b> , Mensor (75 v. Chr.). Libertaskopf r. Rs. Krieger in Biga, darunter ↓XX B.I, 494, 2. Brf. III, 19, 1. S. g.	AR 20.9	3.93
155. <b>Flaminia</b> , Cilo (99—94 v. Chr.). Romakopf r. Rs. Biga r. B.I, 495, 1. S. g. Chilo s. Caesar Nr. 339. Flavia s. Brutus Nr. 352.	AR 17.8	3.92
156. <b>Fonteia</b> (91 v. Chr.). Doppelkopf, I. C Rs. Man. Fontei. Galeere r. mit Lenker und Ruderern. Gegenstempel ○ auf Hs. B.I, 499, 1. Schön.	AR 21.7	3.83
157. (85 v. Chr.) Apollokopf r., davor AP (Mon.). Rs. Genius auf Ziegenbock reitend. r. B.I, 506, 9. Schön.	AR 19.3	3.88
* 158. <b>Fufia</b> , Kalenus (72 v. Chr.). Köpfe des Honos und Virtus r. Rs. Italia und Roma stehend. Gezahnter Rand. B.I, 512, 1 (3 Fr.). Vorz.	AR 20.3	3.92
159. <b>Fulvia</b> (124—103 v. Chr.). Romakopf r. Rs. Victoria in Biga. B.I, 513, 1. S. g.	AR 18.6	3.89
160. <b>Fundania</b> (89 v. Chr.). Romakopf r., dahinter ·R Rs. Marius in Quadriga r. B.I, 515, 1. S. g.	AR 18.9	3.80
161. <b>Furia</b> (172—151 v. Chr.). As. Januskopf. Rs. Prora, darüber ΓV R (Mon.) B.I, 520, 8 (10 Fr.). Schw. Pat., g.	Br. 30.1	17.93
162. Philus (93—92 v. Chr.). Januskopf. Rs. Victoria Tropaeon bekränzend. B.I, 525, 18. Schön.	AR 20.4	3.85
163. Crassipes (85 v. Chr.). Kopf der Cybele mit Mauerkrone r., dahinter Klumpfuß, die Zehen nach unten. Rs. Kurulischer Sessel. B.I, 526, 19. Brf. III, 51, 4. S. g.	AR 19.9	3.95
* 164. <b>Gargilia</b> (84 v. Chr.). Apollokopf r. Rs. Jupiter in Quadriga r., unten Gar, Ver, Ocul, oben N B.I, 532, 2 (60 Fr.). Schön. s. auch Nr. 221 und 307.	AR 18.1	3.96
165. Derselbe ohne die Münzmeisternamen. B.I, 77, 226. Schön.	AR 19.5	4.01
* 166. <b>Gellia</b> (150—125 v. Chr.). Romakopf im Kranze. Rs. Quadriga r. CN·GEL B.I, 535, 1. Brf. I, 126, 1. S. g.	AR 18.7	3.75
167. <b>Herennia</b> (91 v. Chr.). Pietaskopf r., davor B Rs. Amphinomus seinen Vater tragend r. B.I, 539, 1. S. g. Hirtia s. Caesar Nr. 336. Horatia s. oben Nr. 53.	AR 19.5	3.81
168. <b>Hosidia</b> , Geta (71 v. Chr.). Büste der Diana r. Rs. Calydonischer Eber r. B.I, 547, 1. Vorz.	AR 19.3	3.94

	Metall Durchm. mm	Gewicht Gramm
169. <b>Hostilia</b> , Saserna (48 v. Chr.). Kopf des Pallor r., dahinter Carnyx. Rs. Diana mit Hirsch und Lanze. B. I, 553, 4. Vorz.	AR 19.3	3.77
* 170. <b>Itia</b> (172—151). Romakopf r. Rs. Dioskuren r., I·ITI·ROMA B. I, 554, 1 (40 Fr.). Schön.	AR 19.2	3.95
* 171. <b>Julia</b> (90 v. Chr.). Behelmter Marskopf l. CAESAR Rs. Venus in Amorettenbiga l. Beiderseits Münzzeichen R· B. II, 5, 4. Vorz.	AR 18	2.43!
172. (89 v. Chr.) Romakopf r., dahinter Ähre. Rs. Victoria in Biga r. B. II, 4, 3. Schön.	AR 20.2	3.79
173. Bursio (85 v. Chr.). Apollokopf r., dahinter Dreizack und langes Messer. Rs. Victoria in Quadriga r. B. II, 6, 5. S. g. C. Julius Caesar s. Nr. 325 fg.	AR 19	3.93
174. <b>Iunia</b> (172—151). Romakopf r. Rs. Dioskuren r. C·IVNI·C·F ROMA B. II, 101, 1. Schön.	AR 18.7	3.58
175. As. Januskopf   Rs. Prora r., darüber C·IVNI B. II, 102, 2. Br. Pat., s. g.	Br. 34.4	24.11
176. Romakopf r., dahinter Eselskopf. Rs. Dioskuren M·IVNI B. II, 104, 8. S. g.	AR 17.7	3.79
177. Silanus (88 v. Chr.). Romakopf r. Rs. Victoria in Biga r. Beizeichen: Hs B Rs. VIII B. II, 108, 15. Schön.	AR 18.3	3.96
178. Ebenso C und X S. g.	AR 18.5	3.79
179. Ebenso F und II S. g.	AR 18.5	3.92
180. Ebenso Q und XVIII Auf Hs. Gegenstempel S S. g.	AR 18.7	3.92
181. Silenmaske r., darunter Pflug. Rs. Victoria mit Palmzweig in Biga, darunter Carnyx. B. II, 109, 19. S. g. M. Brutus s. Nr. 345—352.	AR 18.7	3.93
* 182. <b>Juventia</b> , Talna (172—151 v. Chr.). Romakopf r. Victoria in Biga, darunter C·TALN (Mon.) ROMA B. II, 125, 7 (wo die Rs.-Abb. unrichtig ist). Brf. I, 165, 2. S. g.	AR 18.2	3.47
183. <b>Licina</b> , Nerva (99—94 v. Chr.). Romabüste mit Schild und Speer l. Rs. Drei Bürger bei der Abstimmung. B. II, 129, 7. S. g.	AR 17	3.82
184. Macer (85 v. Chr.). Apollobüste l. Rs. Pallas in Quadriga r. Sehr breiter Schrötling. B. II, 133, 16. S. g.	AR 20.7	3.72
185. Nerva (48 v. Chr.). Kopf der Fides r. R. Reiter, einen Gefangenen mitschleppend. B. II, 137, 24. S. g. M. Nerva s. Nr. 364.	AR 17.1	3.44
* 186. <b>Livineia</b> (43 v. Chr.). Kopf des Regulus r. Rs. Zirkus-Tierhetze. B. II, 144, 12. (6 Fr.) Vorz.	AR 19.6	4.03
* 187. <b>Lollia</b> (47 v. Chr.). Kopf des Honos r. Rs. Kurulischer Sessel zwischen zwei Ähren PAVKANVS B. II, 148, 1 (10 Fr.). Schön.	AR 19.7	3.97
188. <b>Lucilia</b> (90 v. Chr.). Romakopf r. Rs. Victoria in Biga r. B. II, 150, 1. Schön.	AR 19.6	3.79
189. <b>Lucretia</b> , Trio (150—125 v. Chr.). Romakopf r. Rs. Dioskuren r. CN·IVCR ROMA B. II, 151, 1. Schön.	AR 18.6	3.89

	Metall Durchm. mm	Gewicht Gramm
190. (76 v. Chr.). Sonnenkopf r. Rs. Mond und Sterne (angebl. Sternbild des großen Bären). B. II, 153, 2. Schön.	Æ 18.5	3.41
* 191. Ebenso. Sonnenkopf und Sterne sind erheblich größer, als vorher. Schön. <b>Luria</b> s. Augustus Nr. 425.	Æ 20.3	3.68
192. <b>Lutatia</b> , Cerco (90 v. Chr.). Romakopf r. Rs. Galeere r. B. II, 157, 2. S. g. <b>Maecilia</b> , Crot, s. oben Nr. 66.	Æ 20.1	3.01
193. <b>Maenia</b> (124—103 v. Chr.). Romakopf r. Rs. Victoria in Quadriga r. B. II, 164, 7. Schön.	Æ 19.4	3.92
194. Quadrans. Herkuleskopf r. Rs. Prora r. B. II, 165, 9. Schw. Pat., s. g.	Br. 16.8	3.24
195. <b>Maiania</b> (172—151 v. Chr.). Romakopf r. Rs. Victoria in Biga r. B. II, 166, 1. Schön.	Æ 18.3	3.96
196. <b>Mallia</b> (91 v. Chr.). Romakopf r. Rs. Victoria in Triga r. B. II, 169, 2. Schön. s. auch Claudia Nr. 114.	Æ 17.7	3.75
197. <b>Mamilia</b> , Limetanus (83 v. Chr.). Marsbüste r., dahinter N Rs. Odysseus r. mit Hund Argos. Gezahnter Rand. B. II, 173, 6. Vorz.	Æ 21.2	3.81
198. <b>Manlia</b> , Torquatus (99—94 v. Chr.). Romakopf r., dahinter ROMA, davor X, umher Torques. Rs. Reiter l. sprengend. B. II, 176, 2. Schön.	Æ 19.2	3.93
199. Sulla (82—81 v. Chr.). Romakopf r. Rs. Sulla in Quadriga r. B. II, 177, 4. S. g.	Æ 16.8	3.86
200. <b>Marcia</b> , Libo (172—151 v. Chr.). Romakopf r. LIBO Rs. Dioskuren r. Q. Marc ROMA B. II, 181, 1. S. g.	Æ 20.1	3.86
* 201. Pilipus (99—95 v. Chr.). Romakopf r. Rs. König Philipp von Makedonien r. sprengend, dahinter maked. Hut. B. II, 186, 11. Brf. III, 73, 2. Vorz.	Æ 17.7	3.61
202. Desgl. anderer Stempel. Schön.	Æ 17.5	3.83
* 203. Philippus (99—94 v. Chr.). Kopf Philipps V. von Makedonien, r. Φ Rs. L PHILIPPVS Reiterstandbild. B. II, 187, 12. Brf. III, 73, 2. Schön.	Æ 18.7	3.95
204. Censorinus (87 v. Chr.). Köpfe des Numa und Ancus r. Rs. Reiter mit Handpferd r. sprengend. Beizeichen Dreizack. B. II, 191, 18. S. g.	Æ 20.3	4.07
* 205. Philippus (56 v. Chr.). Kopf des Königs Ancus r., dahinter Augurstab. Rs. Reiterstandbild r. auf einem Aquaeduct. B. II, 197, 28. Schön.	Æ 18.1	3.78
* 206. Desgl. Von wesentlich anderem und größerem Stempel. Vorz.	Æ 18.7	3.54
207. <b>Maria</b> , Capito (82 v. Chr.). Cereskopf r. Rs. Pflügender Bauer l. Beizeichen beiderseits XXXVIII Gezahnter Rand. B. II, 203, 9. S. g.	Æ 19.4	3.78



	Metall Durchm. mm	Gewicht Gramm
* 208. <b>Matiena</b> . Victoriat. Jupiterkopf r. Rs. Victoria, Tropaeon bekränzend, dazwischen MAT (Mon.). B.II,209,3 (10Fr.) S.g.	Æ 17,9	2,33
209. <b>Memmia</b> (90 v. Chr.). Apollokopf r. Rs. Die Dioskuren neben ihren Pferden stehend. B.II,213,1. Schön.	Æ 19,6	3,91
<b>Mescinia</b> s. Augustus Nr. 416.		
<b>Mettia</b> s. Caesar Nr. 337.		
210. <b>Minucia</b> , Rufus (150—125 v. Chr.). Romakopf r. Rs. Dioskuren r. B.II,227,1. S. g.	Æ 19,2	3,75
211. Augurinus (124—103 v. Chr.). Romakopf r. Rs. Zwei Auguren vor einer Säule stehend. B.II,231,9. Schön.	Æ 19,8	3,88
212. Thermus (90 v. Chr.). Romakopf l. Rs. Kampfszene. B.II,235,19. S. g.	Æ 20	3,73
<b>Munatia</b> s. Caesar Nr. 335.		
213. <b>Mussidia</b> , Longus (43 v. Chr.) Kopf der Concordia Rs. Heiligtum der Venus Cloacina. Aufschrift CLOACIN B. II,243,6 (3Fr.). Brf. III,77,1. S. g.	Æ 18	3,20
214. Ebenso, nur Sonnenkopf. B.II,243,7 (4Fr.). S. g. Longus s. Caesar Nr. 343.	Æ 18,1	3,96
215. <b>Naevia</b> , Balbus (81 v. Chr.). Venuskopf r. Rs. Victoria in Triga r., oben V Gezahnter Rand. B.II,248,6. Schön.	Æ 18,5	3,69
216. Ebenso, oben CXVIII S. g.	Æ 19,6	3,89
<b>Nasidia</b> s. Sextus Pompeius Nr. 322.		
* 217. <b>Neria</b> (49 v. Chr.). Saturnkopf r. Rs. Legionsadler zwischen zwei mit H und P bezeichneten Feldzeichen. Eigenartige Umrandung. B.II,251,1. Brf. I,190,1. Schön.	Æ 19,7	3,88
* 218. <b>Nonia</b> , Sufenas (63 v. Chr.). Saturnkopf r. Rs. Roma auf Schilden sitzend, von Victoria bekränzt. B.II,256,1. Brf. III,77. Vorz.	Æ 18,4	3,89
219. <b>Norbana</b> (82 v. Chr.). Venuskopf r., dahinter C I Rs. Ähre, Fasces und Caduceus. B. II,259,2. S. g. C. Norbanus s. Nr. 344.	Æ 20,1	3,74
* 220. <b>Numonia</b> , Vaala (40 v. Chr.). Kopf des Vaala r. Rs. Krieger, einen von zwei Verteidigern besetzten Wall angreifend, unten VAALA B. II,265,2 (150Fr.) S. g.	Æ 19,1	3,36
* 221. <b>Ogulnia</b> (84 v. Chr.). Apollokopf r. Rs. Jupiter in Quadriga r., Ocul, Gar, Ver, oben L B. II,266,1 (50Fr.). S. g. s. auch Nr. 164 und 307.	Æ 19,6	3,71
222. <b>Opeimia</b> . (196—173 v. Chr.). As. Januskopf   Rs. Prora r., darüber OPEI unten ROMA B. II,271,7. Br. Pat., schön.	Br. 33,4	31,06
223. L. Opeimius (99—95 v. Chr.). Romakopf r., dahinter Kranz. Rs. Victoria mit Kranz in Quadriga r. B. II,273,12. Schön.	Æ 17,7	3,94
224. M. Opeimius (99—95 v. Chr.). Romakopf r., dahinter Dreifuß. Rs. Apollo in Biga r. B. II,275,16. S. g.	Æ 17,5	3,68
<b>Oppia</b> s. Caesar Nr. 334.		

	Metall Durchm. mm	Gewicht Gramm
225. <b>Papia</b> (80 v. Chr.). Kopf der Juno Sospita r. Rs. Greif r. rennend. Gezahnter Rand. Beizeichen: Füllhorn und Traube. B. II, 280, 1. S. g.	AR 19.7	3.99
226. Derselbe. Beizeichen Glocke u. Ochsenjoch. Schön.	AR 18.6	3.69
227. Derselbe. Beizeichen wie B. 122. Schön.	AR 18.7	3.78
228. Celsus (46 v. Chr.). TRIVMPVS Kopf r. Rs. Wölfin, Holz zum Feuer schleppend, L · PAPIVS bogig. B. II, 284, 3 (6 Fr.) S. g.	AR 19.1	3.86
229. <b>Papiria</b> , M. Carbo (150—125 v. Chr.). Romakopf r., dahinter Zweig. Rs. Jupiter in Quadriga r. B. II, 288, 6. S. g.	AR 18.7	3.88
230. Carb (150—125 v. Chr.). Romakopf r. Rs. Jupiter in Quadriga r. B. II, 289, 7. S. g.	AR 21.5	3.85
<b>Pedania</b> s. Brutus Nr. 351.		
* 231. <b>Petillia</b> , Capitolinus (40 v. Chr.). Adler auf Blitz. Rs. Sechssäuliger Tempel. B. II, 292, 2 (6 Fr.). Vorz.	AR 19	3.68
<b>Petronia</b> s. Augustus Nr. 413.		
232. <b>Pinaria</b> . (172—151 v. Chr.) Romakopf r. Rs. Victoria in Biga r. NAT ROMA B. II, 303, 2. Brf. I, 202, 1. S. g.	AR 18.4	3.75
233. As. Januskopf   Rs. Prora r., oben NAT B. II, 304, 3. S. g.	Br. 33	20.47
234. Romakopf r. Rs. Victoria in Biga, NATA ROMA B. II, 303, 1 (3 Fr.). Schön.	AR 17.6	4.10
235. <b>Plaetoria</b> , Cestianus (68 v. Chr.). Kopf der Cybele mit Mauerkrone r. Rs. Kurulischer Sessel. Beizeichen l. Spinne. B. II, 312, 3. Vorz.	AR 18	4.12
s. auch M. Brutus Nr. 350.		
236. <b>Plancia</b> (54 v. Chr.). Dianakopf r. Rs. Steinbock r., dahinter Bogen und Köcher. B. II, 318, 1. Schön.	AR 18	3.85
* 237. <b>Plautia</b> , Plancus (47 v. Chr.). Große Gorgonenmaske mit gestäubten Haaren. Rs. Aurora mit den Sonnenpferden. B. II, 326, 14. Brf. I, 205, 5; II, 66, 2; III, 156. Vorz.	AR 18.4	4.11
* 238. Ebenso, mit kleiner Maske. Vorz.	AR 18.3	3.56
Rufus s. Augustus Nr. 417 fg.		
239. <b>Plutia</b> (150—125 v. Chr.). Romakopf r. Rs. Dioskuren C · PLVTI ROMA B. II, 329, 1 (5 Fr.). S. g.	AR 17.8	3.88
240. <b>Poblicia</b> (81 v. Chr.). Romakopf r. Rs. Herkules, den Löwen würgend. Links Köcher mit Bogen, beiderseits K B. II, 334, 9. Schön.	AR 19.2	4.04
M. Poblicius s. Cn. Pompeius Nr. 317.		
241. <b>Pompeia</b> , Fostlus (150—125 v. Chr.). Romakopf r. dahinter Milchtopf. Rs. SEX · PO Wölfin mit den Zwillingen vor dem Ruminatischen Feigenbaum mit den 3 Spechten. B. II, 336, 1. Brf. I, 208, 1. S. g.	AR 19.4	3.93
242. Rufus (57 v. Chr.). Beiderseits kurulischer Sessel. B. II, 338, 5. S. g.	AR 19.6	3.69
243. Ein zweites Stück von abweichendem Stempel. S. g.	AR 18.4	3.65

	Metalldurchm. mm	Gewicht Gramm
Cn. Pompeius Magnus s. Nr. 317.		
Sex. Pompeius Magnus Pius s. Nr. 318 fg.		
244. <b>Pomponia</b> (92 v. Chr.). Romakopf r. Rs. Krieger mit Schild und Speer in Biga. In der Aufschrift CN·DOM mit verkehrtem D Gezahnter Rand. B.II,360,7. S. g.	AR 20.5	3.83
245. Musa (67 v. Chr.). Apollokopf r., dahinter Kothurn. Rs. Thalia stehend mit Maske, MVSA B.II,364,19. S. g.	AR 18.6	3.54
246. <b>Porcia</b> , Cato (150—125 v. Chr.). Romakopf r. Rs. Victoria in Biga C·CATO B.II,368,1. Schön.	AR 19.2	3.95
247. Laeca (124—103 v. Chr.). Romakopf r. Rs. Libertas in Biga r. B.II,369,3. S. g.	AR 17.2	3.91
248. (90 v. Chr.). Romakopf r. Rs. Soldat zwischen Bürger und Lictor stehend, PROVOCO B.II,370,4. Brf.III,87. S. g.	AR 18.7	3.64
249. Cato (90 v. Chr.) Quinar. Libertaskopf r., darunter IIII Rs. Victoria r. sitzend. B.II,371,7. Schön.	AR 13.6	1.88
250. Desgleichen. Beizeichen auf Rs. Θ S. g.	AR 14.3	1.98
251. Desgleichen. „ „ „ M Schön.	AR 13.4	2.03
252. Desgleichen. „ „ „ Schmetterling. S. g.	AR 14.7	1.95
253. <b>Postumia</b> (99—95 v. Chr.). Romakopf r. Rs. Mars in Quadriga. B.II,377,1. S. g.	AR 19.7	3.81
254. Albinus (82 v. Chr.). Apollokopf r., dahinter Stern, unten ROMA, r. X Rs. Dioskuren stehend, ihre Pferde tränkend. Auf Rs. Gegenstempel ∩ B.II,379,5(6Fr.). S. g.	AR 18.1	3.74
255. (82 v. Chr.). Dianakopf r. Rs. Priester mit Opferstier am Altar. Gezahnter Rand. B.II,381,7. S. g.	AR 18.5	3.85
256. Kopf der Hispania mit Schleier r. Rs. Römer, vor Legionsadler stehend, hinter ihm Fasces. Gezahnter Rand. B.II,381,8. Schön.	AR 18.1	3.64
257. Dasselbe Stück gefuttert. Schön.	AR 20.2	2.98
258. (77 v. Chr.) Dianakopf r. Rs. C·POSTVMI TA (Mon.) Hund r. rennend, darunter Jagdspeer. B.II,382,9. Brf.II,71,1. S. g.	AR 19	3.77
259. Bruti f. (49 v. Chr.) Marskopf r. Rs. Zwei gekreuzte Trompeten. Gefuttert. B.II,384,11. S. g.	AR 18.4	3.02
260. <b>Procilia</b> (79 v. Chr.) Jupiterkopf r. Rs. Juno Sospita r. mit Schild und Speer. B.II,386,1. Vorz.	AR 18	4.09
<b>Proculeia</b> s. Octavianus Nr. 401.		
261. <b>Quinctia</b> (124—103 v. Chr.). Romakopf r., dahinter Apex. Rs. Dioskuren r., darunter Schild zwischen T Q B.II,292,2. S. g.	AR 17.8	3.83
* 262. (91 v. Chr.) Herkulesbüste l. mit Keule. Rs. Reiter mit Handpferd l., unten Ratte n. links, im Felde ·H B.II,394,6. Brf.III,90,2. Schön.	AR 19.3	3.85
263. Ebenso. Ratte n. rechts, im Felde O· Brf.II,72,1. S. g.	AR 18.9	3.77
* 264. <b>Quinctilia</b> (196—173 v. Chr.). Romakopf r. Rs. Dioskuren r., SX·Q ROMA B.II,398,1(20Fr.). Schön.	AR 19.9	3.86

	Metall Durchm. mm	Gewicht Gramm
265. <b>Renia</b> (150—125 v. Chr.). Romakopf r. Rs. Juno in Ziegenbiga. B.II,399,1. Schön.	Æ 17,5	3,74
266. <b>Roscia</b> , Fabatus (70 v. Chr.). Kopf der Juno Lanuvina r. Rs. Mädchen, Schlange fütternd. Beizeichen Bab. Nr. 39. Gezahnter Rand. B.II,402,3(irrig 1). Schön. <b>Rubellia</b> s. Augustus Nr. 426.	Æ 17,5	3,76
267. <b>Rubria</b> , Dossenus (86 v. Chr.). Jupiterkopf r. Rs. Vier-spänniger Triumphwagen r. B.II,406,1. Brf.I,229,1. S. g.	Æ 18,6	3,82
268. Quinar. Neptunkopf r. mit Dreizack. Rs. Victoria r. vor Altar. B.II,408,4. S. g.	Æ 14,2	1,79
269. <b>Rustia</b> (76 v. Chr.). Marskopf r. Rs. Widder r. B.II,411,1. S. g.	Æ 19,8	3,95
270. <b>Rutilia</b> , Flaccus (77 v. Chr.). Romakopf r. Rs. Victoria in Biga B.II,413,1(3Fr.). Schön. <b>Salvia</b> s. Octavianus Nr. 387. <b>Sanquinia</b> s. Augustus Nr. 415.	Æ 18	3,92
271. <b>Satriena</b> (77 v. Chr.). Romakopf r., dahinter LXVIII Rs. Wölfen l. B.II,420,1. Schön.	Æ 18,3	3,80
272. Desgleichen, auf Hs. XXXIII S. g.	Æ 17,4	3,82
273. <b>Saufeia</b> (182—151 v. Chr.). Romakopf r. Rs. Victoria in Biga, darüber l. Sauf (nicht L.). B.II,421,1. Schön.	Æ 18	3,74
274. <b>Scribonia</b> , Libo (71 v. Chr.) Kopf des Bonus Eventus r. Rs. Brunnengebäude (Puteal). Beizeichen Hammer. B.II,427,8. Vorz.	Æ 19,5	3,97
275. Desgleichen, Beizeichen Zange. Schön.	Æ 19,3	3,97
276. <b>Sempronia</b> , Pitio (172—151 v. Chr.). Romakopf r. Rs. Dioskuren r., darunter l. SEMP ROMA B.II,430,2. Vorz.	Æ 20,8	3,68
277. As. Januskopf, darüber PII TIO Rs. Prora r. B.II,431,3. S. g.	Br. 31,2	20,56
278. <b>Sentia</b> (89 v. Chr.). Romakopf r. Rs. Jupiter in Quadriga r., darunter C B.II,437,1. S. g. <b>Sepullia</b> , Macer, s. Caesar Nr. 341 fg.	Æ 19,5	3,80
279. <b>Sergia</b> , Silus (99—94 v. Chr.). Großer Romakopf r. Rs. Reiter l. sprengend, den Kopf eines getöteten Feindes haltend. B.II,442,1. S. g.	Æ 19,3	3,80
280. Desgleichen mit kleinem Romakopf. Brf.I,238,1. Schön.	Æ 17,5	3,89
281. <b>Servilia</b> (94 v. Chr.). Romakopf r., dahinter Augurstab. Rs. Reiterkampf. Auf dem Schilde des hinteren Reiters M B.II,446,5. S. g.	Æ 18	3,84
282. (89 v. Chr.) Romakopf r. Rs. M·SERVEILI·C·F Zwei Reiter im Fußgefecht, unten C B.II,449,13. Schön.	Æ 22,3	3,94
283. Rullus (89 v. Chr.). Pallaskopf l. Rs. Victoria mit langer Palme in Biga r., darunter P B.II,450,14. Vorz.	Æ 20,5	4,00
284. (63 v. Chr.) Florakopf r. Rs. Zwei sich gegenüberstehende Krieger. B.II,452,15. S. g. <b>Sestia</b> s. Brutus Nr. 349.	Æ 18,3	3,52



	Metall Durchm. mm	Gewicht Gramm
285. <b>Sicinia</b> (49 v. Chr.). Apollokopf, darunter Stern. Rs. Keule mit Löwenfell. B. II, 459, 1 (3 Fr.). S. g.	AR 18.3	3.75
286. Fortunakopf r. Rs. Palmzweig und Heroldstab gekreuzt. B. II, 460, 5 (4 Fr.). S. g.	AR 19.3	3.74
<b>Silia</b> s. Augustus Nr. 422—424.		
<b>Sosia</b> s. M. Antonius Nr. 382.		
287. <b>Spurilia</b> (150—125 v. Chr.). Romakopf r. Rs. Diana in Biga r. B. II, 465, 1. Brf. I, 241, 1. Schön.	AR 18.6	3.74
* 288. <b>Statia</b> , Murcus (43—42 v. Chr.). Neptunkopf r. Rs. Mürcus vor einem Tropaeon stehend, erhebt die kniende Asia. B. II, 467, 1 (400 Fr.). S. g.	AR 20.7	3.81
289. <b>Sulpicia</b> (91 v. Chr.). Köpfe der Penaten l. Rs. Zwei stehende Krieger, ein Schwein mit ihren Schwertern berührend, oben L. Gezahnter Rand. B. II, 471, 1. Schön.	AR 20.4	3.96
290. <b>Tarquitia</b> (82—80 v. Chr.). Kopf der Anna Perenna r. Rs. Victoria mit langer Palme in Biga r., darunter Q. B. II, 478, 1. Schön.	AR 19.4	4.09
291. <b>Terentia</b> , Lucanus (172—151 v. Chr.). Romakopf r., dahinter kleine Victoria. Rs. Dioskuren r. B. II, 483, 10. Vorz.	AR 19.3	3.63
292. <b>Thoria</b> , Balbus (90 v. Chr.). Kopf der Juno Lanuvina r. Rs. Springender Stier r., oben M. B. II, 488, 1. Vorz.	AR 20.7	3.98
293. <b>Titia</b> (87 v. Chr.). Kopf des Mutinus Titinus r. Rs. Pegasus r. B. II, 490, 1. S. g.	AR 20.8	3.66
294. Derselbe. Bacchuskopf r. Rs. Pegasus r. B. II, 491, 2. S. g.	AR 18.7	3.87
295. Derselbe. Quinar. Victoriakopf r. Rs. Pegasus r. B. II, 491, 3 (5 Fr.). S. g.	AR 14.8	1.92
* 296. <b>Titinia</b> (150—125 v. Chr.). Romakopf r., dahinter XVI Rs. Victoria in Biga r. C · TITINI ROMA B. II, 495, 7 (5 Fr.). Schön.	AR 18.1	3.67
297. <b>Tituria</b> (87 v. Chr.). Kopf des Königs Tadius r., davor TA (Mon.). Rs. Raub der Sabinerinnen. B. II, 497, 1. Schön.	AR 17.3	3.65
298. Ebenso, jedoch auf Hs. A · PV und Palmzweig. B. II, 498, 3. S. g.	AR 17.8	3.84
299. Derselbe. Hs. ohne Beischrift. Rs. Victoria in Biga r., unten Bogen. B. II, 499, 6. S. g.	AR 20.4	3.77
300. <b>Trebania</b> (150—125 v. Chr.). Romakopf r. Rs. Jupiter in Quadriga r. B. II, 500, 1. S. g.	AR 19.7	3.85
301. <b>Tullia</b> (102—100 v. Chr.). Romakopf r. Rs. Victoria mit langer Palme in Biga r., oben Kranz, unten X. B. II, 503, 1. Schön.	AR 20.3	3.91
<b>Turillia</b> s. M. Antonius Nr. 379.		
302. <b>Valeria</b> , Flaccus (150—125 v. Chr.). Romakopf r., dahinter X Rs. Victoria in Biga r. B. II, 510, 7. S. g.	AR 18.7	3.65
303. (90 v. Chr.). Büste der Victoria r. Rs. Mars l. stehend, im Felde l. Apex u. Ähre. B. II, 512, 11. Schön.	AR 19.8	3.83

	Metall Durchm. mm	Gewicht Gramm
304. (82 v. Chr.). Büste der Victoria r., dahinter P Rs. Legion- adler zwischen zwei mit H und P bezeichneten Feldzeichen. B. II, 513, 12. Schön.	AR 17.1	3.92
* 305. Acisculus (45 v. Chr.). Großer Apollokopf r., l. Ascia ACIS CVLV S Rs. Valeria auf Stier r. B. II, 519, 17 (5 Fr.). Schön.	AR 19.3	3.98
306. <b>Vargunteia</b> (102 v. Chr.). Romakopf r. Rs. Jupiter in Qua- driga r. B. II, 525, 1. Schön.	AR 20.3	3.90
* 307. <b>Vergilia</b> (84 v. Chr.). Apollokopf r. Rs. Jupiter in Quadriga r., oben V, unten Ver Gar Ocul. B. II, 529, 1 (50 Fr.). Schön. s. auch Nr. 164 u. 221.	AR 17.9	3.93
308. <b>Vettia</b> , Judex (72 v. Chr.). Kopf des Königs Tadius r. Rs. Vettius in Biga l. dahinter Ähre. Beiderseits Gegenstem- pel D Gezahnter Rand. B. II, 532, 2 (12 Fr.). S. g.	AR 19.8	3.76
309. <b>Veturia</b> (93—92 v. Chr.). Marskopf r. Rs. Schwurszene. B. II, 535, 1. S. g.	AR 21.1	3.40
310. <b>Vibia</b> , Pansa (87 v. Chr.). Apollokopf r. Rs. Pallas in Qua- driga r. B. II, 538, 1. S. g.	AR 19.9	3.74
* 311. (43 v. Chr.). Panmaske r. C PANSa Rs. Zwei gefaltete Hände halten einen Caduceus. B. II, 547, 22 (6 Fr.). Schön.	AR 19.4	3.95
* 312. <b>Vinicia</b> (53 v. Chr.). Concordiakopf r., CONCORDIAE Rs. Victoria mit langer Palme und vier Kränzen r. B. II, 551, 1 (20 Fr.). Schön.	AR 17.5	3.86
313. Ein zweites Stück mit größerem Kopfe, größerer Rs.-Dar- stellung und Umschrift S. g. <b>Vipsania</b> s. Octavianus Nr. 390 fg. <b>Voconia</b> s. Octavianus Nr. 392.	AR 20	3.76
314. <b>Volteia</b> (78 v. Chr.). Jupiterkopf r. Rs. Viersäuliger Tem- pel B. II, 565, 1. Vorz.	AR 17.5	3.73
315. Herkuleskopf r. Rs. Der Erymanthische Eber r. B. II, 565, 2. S. g.	AR 19.5	3.82
316. Kopf des Liber r. Rs. Ceres im Schlangenzug r., dahin- ter lange Palme. B. II, 566, 3. Vorz.	AR 17.6	4.19
<b>d. Münzen der führenden Männer aus der Zeit der Bürgerkriege,</b>		
bis zur Annahme des Augustustitels durch Octavianus 27 v. Chr.		
B = Babelon, Brf. = v. Bahrfeldt s. o. S. 1 und 6.		
C = Cohen H. Médailles impériales, 2 <sup>e</sup> Ausg. 8 Bde. Paris 1880—92.		
<b>Cn. Pompeius Magnus.</b> Ältester Sohn Pompeius d. Gr., † 45 v. Chr.		
317. (46 v. Chr.) <b>M. Poblucius</b> . Romakopf r. Rs. CN MAGNVS IMP Landungsszene an der spanischen Küste. B. II, 344, 9 (4 Fr.). C. I, 1, 1. S. g.	AR 18.4	3.71
<b>Sex. Pompeius Magnus Pius.</b> Zweiter Sohn Pompeius d. Gr., † 35 v. Chr.		
* 318. As. (45/44 v. Chr.) Januskopf mit den Zügen des Pompeius,		

	Metall Durchm. mm	Gewicht Gramm
darüber <b>MAGN</b> Rs. Prora r. oben <b>PIVS</b> , unten <b>IMP</b> In Spanien geprägt. Brf. Wien. Num. Ztschr. 1909 S. 68. Willers, Kupferprägung S. 95. B.II,351,20(6Fr.). C.I,4,16. Schw. Pat., schön.	Br. 30.3	17.82
* 319. Neptunkopf und Dreizack r. Rs. <b>PRAEF·CLAS·ET ORÆ MARIT</b> Schiffstrophäe. B.II,351,21(30Fr.). C.I,31,1. Schön.	AR 17.9	3.93
* 320. Kopf des Pompeius zwischen Krug und Priesterstab <b>MAG NVS PIVS IMP ITER</b> Rs. Die catanischen Brüder retten ihre Eltern. <b>CLAS·ET ORÆ</b> etc. B.I,254,27(15Fr.) C.I,5,17. S. g.	AR 18.3	3.82
* 321. Ein zweites Exemplar, abweichend in Porträt und Darstellung. Besonders ausdrucksvolles Porträt. Schön.	AR 19.2	3.89
* 322. <b>Q. Nasidius</b> (vor 41 v. Chr.) Kopf des Pompeius, r. Dreizack, l. <b>NEPTVNI</b> Rs. Galeere unten Segel r., darüber Stern. <b>Q. NASIDIVS</b> im Bogen. Abweich. B.II,252,1(25Fr.). C.I,5,20. Schön.	AR 21.4	3.65
* 323. <b>Q. Metellus Pius Scipio.</b> († 46 v. Chr.) Kopf des Jupiter Terminalis r. Rs. Elefant r., <b>SCIPIO IMP</b> B.I,278,47(6Fr.). Schön.	AR 17.7	3.76
324. <b>Eppius</b> (48–46 v. Chr.). Kopf der Afrika in Elefantenhaut, r. Ähre, unten Pflug. Rs. Herkules stehend, auf der Keule gestützt. B.I,279,50(15Fr.). G.	AR 18.3	3.75
<b>Caius Julius Caesar,</b>		
geb. 102 v. Chr.; † 15. März 44 v. Chr. (s. Nr. 350).		
* 325. (50 v. Chr.) <b>CAESAR</b> Elefant r., Schlange zertretend. Rs. Pontifical-Embleme. B. II,10,9. C. I,17,49. Vorz.	AR 18.4	4.06
* 326. Ein zweites Stück von völlig abweichendem Stempel. Schön.	AR 17.4	3.69
327. (49 v. Chr.). Venuskopf r. Rs. Aeneas den Anchisus tragend <b>CAESAR</b> B. II,11,10. C. I,9,12. Vorz.	AR 18.7	3.89
328. Venuskopf r., dahinter Cupido. Rs. Zwei Gefangene an einem Tropaeon sitzend. B. II,11,11. C. I,9,13. S. g.	AR 18.9	3.49
* 329. Ebenso. Die Form der Schilde des Tropaeons ganz abweichend. Schön.	AR 19.9	3.82
* 330. <b>A. Allienus</b> (47 v. Chr.). Venuskopf r. Rs. <b>A. ALLIENVS PROCOS</b> Trinacrus, den Fuß auf eine Prora setzend. B. II,13,14(80Fr.). C. I,7,1. Gelocht, s. g.	AR 19.8	3.45
331. (46 v. Chr.). <b>COS·TERT·DICT·ITER</b> Cereskopf r. Rs. Pontifical-Embleme, r. D B. II,14,16. C. I,8,4. Vorz.	AR 19.7	3.86
332. Ebenso, jedoch r. M Schön.	AR 19.1	3.91
* 333. <b>C. Clovius</b> (46 v. Chr.). Triumphal-As. Büste der Victoria r. Rs. <b>C. CLOVI PRAEF</b> Minerva l. schreitend, Tropaeon, Schild und Speer haltend, vor ihr Schlange. Brf. III,40,2. B. II,14,17. C. I,8,7. Br. Pat., schön.	Br. 25.7	14.97

	Metall Durchm. mm	Gewicht Gramm
334. <b>Q. Oppius</b> (45 v. Chr.). Triumphal-As. Büste der Venus r. Rs. Q · OPPIVS PR Victoria l. schreitend, lange Palme u. Schale mit Früchten haltend. Brf. III, 78, 1. B. II, 276, 1. Gr. Pat., s. g.	Br. 28.1	14.55
* 335. <b>L. Munatius Plancus</b> (46 v. Chr.). Aureus. C · CAESAR DIC · TER Büste der Victoria r. Rs. Großer Krug L · PLANC · PRAEF · VR B. II, 15, 19. C. I, 13, 31 (100 Fr.). Schön.	Λ 20.6	8.09
* 336. <b>A. Hirtius</b> (46 v. Chr.). Aureus. C · CAESAR COS · TER Kopf der Pietas mit alten Zügen. Rs. Pontifical-Embleme A · HIRTIVS PR B. II, 15, 23 (50 Fr.). Schön.	Λ 20.5	8.05
* 337. <b>M. Mettius</b> (44 v. Chr.). Kopf Caesars belorbeert r. Rs. Venus l. stehend mit Schild, Szepter u. kl. Victoria. Im Felde l. B. B. II, 21, 33. C. I, 14, 15 (15 Fr.). G.	Λ 19.6	3.39
* 338. <b>L. Buca</b> (44 v. Chr.). Kopf Caesars belorbeert r., CAESAR · DICT · PERPETVO Rs. L · BVCA Caduceus und Fasces gekreuzt, in den Winkeln: Beil, gefaltete Hände u. Erdkugel. B. II, 22, 37. C. I, 12, 25 (25 Fr.). S. g.	Λ 19.3	3.74
* 339. <b>L. Flaminius Chilo</b> (44 v. Chr.). Venuskopf r. PRImus FLavit Rs. Victoria in Biga r. B. II, 26, 44 (20 Fr.). S. g.	Λ 18.5	3.94
* 340. Kopf Caesars mit Lorbeerkranz r., Rs. L · FAMINIVS III VIR Juno (?) l. stehend mit Caduceus und Hasta. Ausgezeichneter Porträtkopf. B. II, 26, 45 (15 Fr.). C. I, 12, 26. Vorz.	Λ 20.2	3.92
* 341. <b>P. Sepullius Macer</b> (44 v. Chr.). CAESAR DICT PERPETVO Kopf Caesars belorbeert r. Rs. Venus l. stehend mit Hasta, eine kleine Victoria haltend. B. II, 27, 48. C. I, 15, 38 (8 Fr.). S. g.	Λ 18.5	3.55
342. CLEMENTIAE CAESARIS Viersäuliger Tempel. Rs. Reiter mit Handpferd r., hinter ihm Palme und Kranz. Brf. I, 143, 16; II, 51, 9; III, 57. B. II, 29, 52. C. I, 16, 44 (60 Fr.). G.	Λ 19.3	3.18
* 343. <b>L. Mussidius Longus</b> (44 v. Chr.). Kopf Caesars r. belorbeert. Rs. Bogig L · MVSSIDIVS LONGVS Steuerruder, Erdkugel, Füllhorn, Caduceus und Apex. Brf. III, 57. B. II, 31, 58. C. I, 13, 29 (12 Fr.).	Λ 17.8	3.89
Spätere Prägungen mit Caesars Kopf s. M. Antonius Nr. 360, Octavianus Nr. 386, 388, 390, 392, 402 und 415.		
<b>Senatsprägung nach Caesars Tode,</b>		
Ende 44 v. Chr.		
* 344. <b>L. Cestius, N. Norbanus.</b> Aureus. Kopf der Afrika in Elefantenhaut. Rs. Kurulischer Sessel, darauf Helm, l. S-C B. I, 340, 1. Schön.	Λ 19.3	7.99
Prägungen der Caesarmörder Brutus und Cassius.		
<b>Brutus</b> † 42 v. Chr.		
* 345. (nach 44 v. Chr.) BRVTVS Kopf des Junius Brutus r. Rs. AHALA Kopf des Servilius Ahala r. B. II, 113, 30 (4 Fr.). Vorz.	Λ 18.6	3.70
* 346. Ein zweites Stück mit abweichenden Porträts. Vorz.	Λ 18.8	3.84

	Metall Durchm. mm	Gewicht Gramm
* 347. (43—42 v. Chr.) LIBERTAS Kopf der Libertas r. Rs. Der Processus. Die Beile der Lictoren nach oben gerichtet. B.II, 114,31 (3Fr.). Vorz.	AR 20	4.11
* 348. Ein zweites abweichendes Stück. Vorz.	AR 21.2	3.74
* 349. L. Sestius L·SESTI PROQ. Kopf der Libertas r. Rs. Dreifuß zwischen Beil und Kelle. B.II,116,37. C.I,26,11. Schön.	AR 18.6	3.46
* 350. L. Plaetorius. BRVT IMP Kopf des Brutus r. Rs. Freiheitsmütze zwischen zwei Dolchen, darunter EID·MAR B.II,119,52 C.I.27,15 (350Fr.). G. „An den Iden des März“ d. i. am 15. März, dem Datum der Ermordung Caesars, die durch diesen Denar verherrlicht wrd. Das Stück ist gefuttert, wie viele der bekannten Stücke.	AR 19.3	2.88
* 351. Costa. Kopf der Libertas r. COSTA LEG Eigenartiger Perlkreis. Rs. BRVTVS IMP Brf.III,63,7. B.II,117,42. C.I,25,4 (20Fr.). Schön.	AR 18.4	3.56
* 352. C. Flavius Hemicillus. Apollokopf r., davor Lyra. Rs. Victoria vor einem Tropaeon stehend. Gefuttert. B. II,119,49 (80Fr.) C.I,25,7. S. g.	AR 18.7	2.60
* 353. König Kotison (Koson). Aureus. Adler l. auf Scepter sitzend, r. einen Kranz haltend. Rs. Der Processus, l. Monogramm, unten ΚΟΣΩΝ B.II,114, zu Nr. 32. Unschädliche Henkelspur, schön. Dieses Goldstück ahmt die eine Seite des Denars des M. Brutus nach, oben Nr. 347 u. 348, hat mit Brutus selbst aber nicht das Geringste zu tun, sondern ist vom Könige der Daker Kotison (Koson) i. J. 29 v. Chr. für den Feldzug gegen Rom geprägt worden. Vergl. M. v. Bahrfeldt, Berl. Münzbl. 1912, Nr. 121—127.	AR 19.6	8.74
<b>Cassius † 42 v. Chr.</b>		
* 354. Lentulus Spinther (43—42 v. Chr.). C·CASSI·IMP Kopf der Libertas mit Diadem. Rs. Krug und Priesterstab LENTVLVS SPINT B.I,336,16 (4Fr.). C.I,28,4 Vorz.	AR 20.5	3.69
* 355. Ein zweites Stück von abweichendem Stempel. Vorz.	AR 19.8	4.00
Münzen der Triumvirn Lepidus, M. Antonius und Octavianus, und ihrer Parteigänger.		
<b>a. M. Aemilius Lepidus † 13 v. Chr.</b>		
* 356. Quinar (43 v. Chr.). Pontifical-Embleme (dabei die Kelle mit dem Stiel rechts). Rs. Rabe l. vor Krug und Lituus. B. I, 130,29. C.I,34,3. S. g.	AR 14.3	1.84
* 357. (43—42 v. Chr.) LEPIDVS·PONT·MAX III·V·R·P·C· Kopf des Lepidus r. Rs. CAESAR IMP·III·VIR·R·P·C· Kopf Octavians r. Gefuttert. B.I,132,35 (40Fr.). C.I,34,2 (mit irriger Hs.-Umschrift). An Rande leicht verletzt, s. g.	AR 19.3	2.76
* 358. Ein zweites Stück in Silber. Oxydiert, s. g.	AR 18.3	4.00



	Metall Durchm. mm	Gewicht Gramm
* 359. CABE Weiblicher Kopf r. Rs. Füllhorn im Lorbeerkranze, zu den Seiten LE=PI Geprägt in Cavailon in Gallien. Coh. I, 33, 4, irrig auf Hs. LEPI (80 Fr.). Leicht ausgebrochen, schön.	AR 10.4	0.40
<b>b. Marcus Antonius</b>		
geb. 82, † 1. August 30 v. Chr.		
* 360. (43 v. Chr.) M·ANON·IMP Kopf des Antonius r., dahinter Lituus Rs. CAESAR DIC Kopf Jul. Caesars, dahinter Krug. B. I, 162, 4 (10 Fr.). C. I, 20, 2. Schön.	AR 18.8	4.16
* 361. (42 v. Chr.) M·ANTONI·IMP Kopf des Antonius r. Rs. Bild des Sonnengottes in einem Tempel. III VIR R·P·C B. I, 170, 34. C. I, 38, 12 (5 Fr.). Vorz.	AR 19	3.99
* 362. (41 v. Chr.) Quinar. ANTONI IMP Löwe r., zu den Seiten A=XLI Rs. III·VIR·R·P·C Büste der Victoria, angeblich mit den Zügen der Fulvia, der 1. Frau des Antonius. Willers Wien. Num. Ztschr. 34. Bd. 1902 S. 80 fz. B. I, 168, 32. C. I, 51, 3 (4 Fr.). Schön. A XLI = Annos 41, d. i. das Lebensjahr des M. Antonius.	AR 13.9	1.58
* 363. Ein zweites Stück, abweichend. Schön.	AR 13.9	1.76
* 364. M. Nerva. (41 v. Chr.) M·ANT·IMP·AVG·III·VIR·R·P·C·M·NERVA PROQ·P Kopf des M. Antonius r. Rs. L·ANTONIVS COS Kopf des L. Antonius r. B. I, 174, 47 (40 Fr.). C. I, 60, 1. Vorz.	AR 19.7	3.87
* 365. M. Barbatius. (41 v. Chr.) M. ANT·IMP· usw. M·BARBAT·Q·P Kopf des M. Antonius r. Rs. CAESAR·IMP·PONT·III·VIR·R·P·C· Kopf des Octavianus r. B. I, 176, 51 (30 Fr.). C. I, 50, 8. Vorz.	AR 19.2	3.92
* 366. Ein zweites abweichendes Stück. Vorz.	AR 19.4	3.81
* 367. Ein drittes desgleichen. Vorz. PROQ·P und Q·P sind aufzulösen in PROQuaestor und Quaestor Propraetore, aber nicht etwa in PROQuaestor und Quaestor Provincia- lis, welchen Titel es niemals gegeben hat.	AR 19.2	3.81
* 368. Cn. Domitius Ahenobarbus (41 v. Chr.). ANT·IMP·III·VIR·R·P·C Kopf des M. Antonius r., dahinter Priesterstab. Rs. CN·DOMITIVS AHENOBARBVS IMP Prora r., darüber großer achtstrahliger Stern. B. I, 178, 56. C. I, 37, 10 (25 Fr.). Rand etwas ausgebrochen, s. g. s. auch Nr. 381.	AR 19.4	3.55
* 369. Quinar (40 v. Chr.). M·ANTON C·CAESAR Zwei verbundene Hände halten einen Caduceus. Rs. III·VIR·R·P·C Kopf der Concordia r. B. I, 173, 42 (4 Fr.). C. I, 43, 67. G.	AR 13.6	1.59
* 370. (39 v. Chr.). M·ANTONIVS·IMP·COS·DESIG·ITER ET TERT Kopf des M. Antonius r., am Halse Augurstab. Rs. Büste der Octavia über der von zwei Schlangen umgebenen Cista mystica, III·VIR·R·P·C Medaillon (Cistophor), geprägt in Ephesus. Pinder, Cistophoren Tfl. II, 1.	AR 27.5	11.87

	Metall Durchm. mm	Gewicht Gramm
* 371. Ein zweites Stück, besonders auf der Rs. in der Darstellung der Schlangen abweichend. S. g.	AR 28.1	11.79
* 372. (39 v. Chr.) Umschrift wie vor. Die hinter einander gestellten Köpfe des M. Antonius u. der Octavia r. Rs. Bacchus l. stehend mit Thyrsus und Vase auf der Cista mystica. Pinder Tf. II, 2. B. I, 179, 61. C. I, 53, 3 (35 Fr.). S. g.	AR 26.7	11.90
* 373. (34 v. Chr.) ANTONI· ARMENIA DEVICTA Kopf des M. Antonius r. dahinter armenische Tiara. Rs. CLEOPATRAE REGINAE REGVM FILIORVM REGVM Büste der Cleopatra r., davor kleine Prora. B. I, 195, 95 (40 Fr.). Coh. I, 57, 1. G.	AR 17.7	3.84
374. (31 v. Chr.) ANT·AVG·III·VIR·R·P·C Bemannte Galeere r. Rs. Legionsadler zwischen zwei Feldzeichen. LEG II Bab. I, 200, 106. C. I, 41, 28. Vorz.	AR 18.1	3.64
375. Ebenso LEG IV B. 108 C. 30. S. g.	AR 17.3	3.40
376. Ebenso LEG VI B. 111 C. 33. S. g.	AR 17.5	3.48
377. Ebenso LEG VII B. 113 C. 34. Vorz.	AR 17.4	3.58
378. Ebenso LEG XXIII B. 138 C. 60 (6 Fr.). S. g.	AR 16.4	3.19
Die Prägung der Legionsmünzen des M. Antonius hat kurz vor der Schlacht von Actium stattgefunden.		
* 379. <b>D. Turillius</b> (31 v. Chr.) M·ANTONIVS·AVG·IMP·III·COS·TERT·III·VIR·R·P·C Kopf des M. Antonius r. Rs. Victoria l., lange Palme und Kranz mit zwei Bändern haltend, r. D·TVR (Mon.) Brf. III, 91, 18. B. I, 205, 146 ungenau (60 Fr.). Schön.	AR 18.5	3.70
* 380. <b>C. Antonius</b> . C·ANTONIVS M·F·PRO·COS Büste des Genius von Makedonien mit flachem Hut r. Rs. Pontifical-Embleme, darunter PONTIFEX B. I, 206, 148. C. I, 59, 1 (300 Fr.). S. g. Bruder des Triumvir M. Antonius, † 43 v. Chr.	AR 18.6	3.82
* 381. <b>Cn. Domitius</b> (42 v. Chr.). AHENOBAR Kopf des Cn. Ahenobarbus r. Rs. CN·DOMITIVS·IMP Prora r., darauf Tropaeon. B. I, 467, 21 (20 Fr.). Vorz.	AR 20	3.72
* 382. <b>C. Sosius</b> (38 v. Chr.). As. Kopf des M. Antonius r., dahinter Gegenstempel 6 strahl. Stern (Rosette von Corcyra). Rs. Adler auf Blitz l., dahinter Q·SOSIVS, r. ZA und Caduceus. In Zacynthus geprägt. Brf. Journ. internat. 1908, S. 216. Willers, Kupferprägung S. 119 Anm. 1. B. II, 463, 1 (100 Fr.). Br. Pat., s. g.	Br. 22	5.73
* 383. <b>P. Canidius Crassus</b> (31 v. Chr.). Krokodil r. Rs. Schiffsporn, darüber CRAS Brf. Journ. internat. 1908, S. 227. B. I, 310, 2 (12 Fr.). Gr. Pat., s. g.	Br. 27	11.22
<b>Cn. Domitius Calvinus.</b>		
384. (40 v. Chr.) OSCA Kopf des bärtigen Herkules r. Rs. DOM·		

	Metall Durchm. mm	Gewicht Gramm
COS·ITER·IMP Pontifical-Embleme. Geprägt in Osca, Spanien. B.I,457. G.	AR 18.5	3.22
<b>Q. Labienus.</b>		
* 385. (39 od. 40 v. Chr.) Q. LABIENVS PARTHICVS IMP Kopf des Labienus r. Rs. Gesatteltes und aufgezäumtes Pferd r. B.I,225,2. C.I,30,2(600Fr.). Schön.	AR 19.1	3.68
Sohn des berühmten Unterführers Caesars im gallischen Kriege. Nach Philippi im Dienste des parthischen Königs Orodos, kommandierte er ein parthisches Heer gegen die Römer und nannte sich nach den Erfolgen über sie „Parthischer Imperator“. Er wurde 39 v. Chr. durch Ventidius besiegt und bald darauf getötet. Vergl. A. v. Gutschmid, Geschichte Irans, 1888, S. 93 fg.		
Prägungen des Marcus Antonius mit den Porträts seiner ersten Frau Fulvia † 40 v. Chr. s. Nr. 362 u. 363		
" zweiten " Octavia † 11 oder 10 v. Chr. s. Nr. 370 u. 372		
" dritten " Cleopatra † 30 v. Chr. s. Nr. 373		
seines Bruders L. Antonius s. Nr. 364		
ferner des M. Antonius und des Octavianus s. Nr. 365—367.		
<b>c. C. Julius Caesar Octavius (Octavianus).</b>		
* 386. Aureus. (43 v. Chr.) C. CAESAR·COS·PONT·AVG·Kopf Octavians r. Rs. C·CAESAR·DICT·PERP·PONT·MA·X (weit abstehend). Kopf Julius Caesars mit Diadem r. B.II, 36,64. C.I,21,2(500Fr.). G.	AR 19	7.93
Seltener Stempel mit dem großen Kopfe Caesars. Vgl. M. v. Bahrfeldt, Nachträge I, 144, 19.		
* 387. Q. Salvius (43—42 v. Chr.) C·CAESAR·III·VIR·R·P·C Kopf Octavians r. Rs. Q·SALVIVS·I·MP·COS·DESIG Großer Blitz. Brf.I,148,27. B.II,45,92. C.I,139,514(5Fr.). Schön.	AR 17.4	3.90
* 388. As (nach 42 v. Chr.) CAESAR·DIVI·F Kopf Octavians r. Rs. DIVOS·IVLIVS Kopf Julius Caesars mit Diadem r. Brf.III, 59,15. Willers, Kupferprägung S. 107 fg. B.II,47,98. C.I, 22,3(6Fr.). Br. Pat., schön.	Br. 34.5	22.77
389. As (nach 42 v. Chr.) DIVI·F Kopf Octavians r., davor achtstrahliger Stern. Rs. DIVOS·IVLIVS im Kranze. Brf. u. Willers wie vor. B.II,48,101(8Fr.). Gr. Pat., s. g.	Br. 32	17.53
* 390. M. Agrippa (37 v. Chr.) DIVVS·IVLIVS·DIVI·F Die einander zugekehrten Köpfe I. Julius Caesars und r. Octavians. Rs. In 2 Zeilen M·AGRIPPA·COS·DESIG Auf Hs. Gegenstempel L und AV B.II,55,129. C.I,22,5(80Fr.). G.	AR 19.3	3.29
* 391. IMP·CAESAR·DIVI·IVLI·F Kopf Octavians r. Rs. In 2 Zeilen M·AGRIPPA·COS·DESIG B.II,57,131. C.I,143, 545(20Fr.). Schön.	AR 18.6	2.71
Fernere Münzen des M. Agrippa s. Nr. 437—442.		
* 392. Q. Voconius. (vor 37 v. Chr.) DIVI·IVLI Kopf Julius Caesars r., dahinter Priesterstab. Rs. Q·VOCONIVS·VITV·LVS Kalb I. B.II,561,2. C.I,17,46. Schön.	AR 20.1	3.60

	Metall Durchm. mm	Gewicht Gramm
393. (37 v. Chr.) IMP·CAESAR·DIVI·F·III·VIR·ITER·R·P·C Dicker Kopf Octavians r. Rs. COS·ITER·ET·TER·DESIG Viersäuliger Tempel mit der Statue Julius Caesars, auf dem Fries DIVO IVL, im Giebelfelde Stern, links ein Altar. Brf. Berl. Münzbl. 1919 S. 381 fg. B. II, 59, 138. C. I, 76, 89 (4 Fr.). S. g.	AR 19.6	3.85
* 394. Kopf Octavians l. Rs. Venus r. stehend gegen eine Säule gelehnt, mit Helm und Scepter, l. Schild mit Stern, zu den Seiten CAESAR·DIVI·F B. II, 50, 109 Var. C. I, 72, 63 (6 Fr.). Vorz.	AR 20	3.56
* 395. Aureus. Kopf Octavians l. Rs. Vierspänniger Triumphwagen r., CAESAR DIVI·F B. II, 54, 120. C. I, 74, 77 (80 Fr.). Vorz.	A 21.5	7.81
396. Quinar (29 v. Chr.) CAESAR IMP·VII Kopf Octavians r. Rs. ASIA RECEPTA Victoria l. auf der Cista mystica. B. II, 61, 145. C. I, 64, 14 (4 Fr.). Schön.	AR 14.9	1.62
* 397. (vor 27 v. Chr.) Kopf Octavians r. Rs. Schiffstropaeon, zu den Seiten IMP·CAESAR B. II, 66, 158 (5 Fr.). C. I, 81, 118. Schön.	AR 20.5	3.73
* 398. Kopf Octavians r. Rs. Quadriga auf einem Triumphbogen mit Aufschrift IMP·CAESAR B. II, 67, 162 (5 Fr.). C. I, 82, 123. Vorz.	AR 20.7	3.64
* 399. Kopf Octavians r. Rs. Statue auf einer mit Schiffstrophäen geschmückten Säule, zu den Seiten IMP·CAESAR B. II, 67, 163. C. I, 82, 124. Schön.	AR 20.3	3.69
* 400. (28 v. Chr.) IMP·CAESAR·DIVI·F·COS·VI LIBERTA- TIS·P·R·VINDEX· Kopf Octavians r. Rs. In dickem Lor- beerkranz Pax stehend mit Caduceus neben der Cista my- stica, l. PAX Medaillon (Cistophor), in Ephesus geprägt. Pinder Tf. II, 4. B. II, 61, 147 (40 Fr.). C. I, 92, 218. Vorz.	AR 27.8	11.71
* 401. <b>C. Proculeius</b> (31 v. Chr.). Kopf des Jupiter Terminalis r., dahinter KO (Mon.). Rs. Plattfisch, zu den Seiten C·PRO· CVLEI L·F Gegenstempel IS (= 1½ As) auf Rs. Geprägt auf Korcyra. Brf. Journ. intern. 1908 S. 222. B. II, 388, 1 (40 Fr.). Gr. Pat., schön.	Br. 23.3	6.42
* 402. As (vor 27 v. Chr.). DIVI·IVLI IMP·CAESAR DIVI·F Die gegen einander gekehrten Köpfe Julius Caesars l. und Oc- tavians r., zwischen ihnen Palmzweig. Rs. COPIA (der ältere Name für Lugudunum) Prora r., darüber Kugel und Obelisk. C. I, 22, 8. Br. Pat., schön. In Lyon geprägt. Vergl. Willers, Wiener Num. Ztschr. 34. Bd. S. 86 fg.	Br. 21.3	18.50

## II.

# MÜNZEN DER KAISERZEIT

von Augustus bis auf Romulus Augustus, 27 v. Chr.—475 n. Chr.

	Metall Durchm. mm	Gewicht Gramm
<p>C. = Cohen H. Médailles impériales, 2. Ausg. 8 Bde. Paris 1880—92.            Pinder, M. Die Cistophoren und die kaiserlichen Silbermedaillons der römischen Provinz Asia. Berlin 1856.            Gnecci, Fr. I medaglioni romani. 3 Bde. Mailand 1912.</p>		
<p><b>Augustus. 27 v. Chr.—14 n. Chr.</b></p>		
* 403. (20 v. Chr.) IMP·IX·TR·PO·V Kopf des Augustus r. Rs. Viersäuliger Rundtempel, im Innern ein Feldzeichen. Zu den Seiten MART·VLT Medaillon (Cistophor), in Ephesus geprägt. Pinder, Cistophoren Tfl.IV,3. C.I,90,202(25Fr.) Schön.	AR 17.7	11.08
* 404. IMP·CAE·SAR Kopf des Augustus r. Rs. Im Kranze AVGVSTVS, darüber Steinbock r. mit Füllhorn. Medaillon (Cistophor), in Ephesus geprägt. Pinder Tfl.II,6. C.I,65,16(25Fr.). S. g.	AR 15.7	10.73
* 405. (17 v. Chr.) CAESAR AVGVSTVS Kopf des Augustus mit Eichenkranz l. Rs. Der Komet. Zu den Seiten DIVVS·IVLIVS B.II,84,263. C.I,78,97(3Fr.). Vorz.	AR 22.4	3.94
* 406. (15 v. Chr.) AVGVSTVS DIVI F Kopf des Augustus r. Rs. Zwei Krieger, dem erhöht sitzenden Augustus je einen Lorbeerzweig überreichend, darunter IMP·X Gefuttert. C.I,83,133. Schön.	AR 19.2	2.97
* 407. Aureus. AVGVSTVS DIVI F Kopf des Augustus r. Rs. IMP·X Stoßender Stier r. C.I,83,136(50Fr.). Schön.	AR 20.9	7.68
* 408. (5 v. Chr.) Aureus AVGVSTVS DIVI F Kopf des Augustus r. belorbeert. Rs. C·CAES·AVGVS·F· Caius Caesar n. r. im Galopp, dahinter Legionsadler und zwei Feldzeichen. C.I,68,39(50Fr.). Vorz.	AR 19.6	7.82



	Metall Durchm. mm	Gewicht Gramm
* 409. (4 v. Chr.) Halber Aureus. AVGVSTVS DIVI F Kopf des Augustus r. belorbeert. Rs. Auf Erdkugel r. sitzende Victoria TR·POT·XXVII C.I,105,315(70Fr.). Schön.	A 16.6	3.95
410. (vor 2 v. Chr.) S·P·Q·R·PARENT·CONS·SVO Adler, Kaisermantel, Lorbeerkranz. Rs. Triumphalquadriga r., im Abschn. CAESARI AVG C.I,74,80(6Fr.). Schön. Dieser Denar ist höchstwahrscheinlich schon i. J. 25 v. Chr. geprägt worden, vgl. H. Willers, Wien. Num. Ztschr. 34. Bd. 1903 S. 129.	A 19.2	3.54
* 411. (2 v. Chr.) Aureus. CAESAR AVGVSTVS DIVI·F·PATER PATRIAE Rs. CL CAESARES AVGVSTI·F·COS·DESIG·PRINC IVVENT Caius und Lucius mit den Ehrenschilden und Speeren stehend, oben Kelle l. und Priesterstab r. C.I,69,42(45Fr.). Schön. Denar des Augustus mit dem Kopfe des Tiberius s. Nr. 454.	A 19.7	7.99
Münzen mit den Beamtennamen.		
* 412. <b>M. Durmius</b> (um 19 v. Chr.). HONORI Kopf des Honos r. Rs. Triumphalquadriga r., im Wagen eine Blume, unten S·C· B.II,72,199(40Fr.). C.I,123,429. S. g.	A 18.2	3.57
413. <b>Turpilianus</b> (um 19 v. Chr.). Kopf der Feronia r. Rs. Knieender Parther r. mit Feldzeichen, auf dem Flaggentuche X B.II,75,215(5Fr.). C.I,133,484. Schön.	A 18.4	3.82
* 414. <b>Caninius</b> (um 18 v. Chr.). Kopf des Augustus r. Rs. Knieender Barbar (Germane?) mit Feldzeichen r. B.II,77,230(15Fr.). C.I,116,383. S. g. <b>Platorinus</b> (um 18 v. Chr.) s. Agrippa u. Augustus Nr. 439.	A 19.2	3.77
* 415. <b>Sanquinius</b> (17 v. Chr.). AVGVSTVS DIVI F Kopf des Augustus r. Rs. M·SANQVINIVS·III·VIR Kopf des Julius Caesar r., darüber der Komet. Gefuttert. B.II,83,256(35Fr.). C.I,21,1. Vorz.	A 19.5	3.10
* 416. <b>Mescinius</b> (16 v. Chr.). L MESCINIVS (RVFVS) III·VIR Cippus mit der Aufschrift IMP CAES AVGV COMM CONS Zu den Seiten S·C Rs. Inmitten eines Lorbeerkranzes in 7 Zeilen: ·I·O·M· S·P·Q·R·V·S· PR·S·IMP·CAE· QVO·D·PER·E·V· R·P·IN·A·M·P· AT·Q·TR·AN· S·E· B.II,87,274(120Fr.). C.I,129,463. Vorz. Bemerkenswert ist die eigenartige Interpunktion. Die Hs. zeigt Spuren von Oberprägung.	A 19.7	3.98
Senatorische Kupferprägung.		
* 417. <b>C. Plotius Rufus</b> (23 v. Chr.). Sesterz. Großer Eichenkranz OB CIVIS SERVATOS Rs. C·PLOTIVS·RVFVS·III·VIR·A·A·A·F·F Großes S·C B.II,93,303(6Fr.). C.I,137,501. Gr. Pat., schön.	Br. 35.7	25.75

	Metall Durchm. mm	Gewicht Gramm
418. Dupondius. Eichenkranz, darin in 3 Zeilen AVGVSTVS  TRIBVNIC POTEST Rs. C·PLOTIVS RVFVS III·VIR· A·A·A·F·F In der Mitte großes S·C B.II,93,304. C.I, 137,502. Gr. Pat., schön.	Br. 26.2	9.09
419. <b>C. Asinius Gallus</b> (22/21 v. Chr.). As. Kopf des Augustus r. CAESAR AVGVSTVS TRIBVNIC·POTEST· Rs. C· ASINIVS GALLVS III·VIR·A·A·A·F·F In der Mitte großes S·C B.II,90,286. C.I,114,369. S. g.	Br. 28.5	10.56
420. <b>C. Cassius Celer</b> (22/21 v. Chr.). Sesterz. Wie Nr. 417. Rs. C·CASSIVS C·F· CELER usw. B.II,90,287(6Fr.). C.I,119,407. Schön.	Br. 36.7	26.35
421. Dupondius. Wie Nr. 418. Rs. C·CASSIVS CELER usw. B.II,90,288(3Fr.). C.I,118,408. Gr. Pat., schön.	Br. 27.2	11.96
422. <b>L. Aelius Lamia, P. Silius P. f., C. Annius Pollio</b> (12/11 v. Chr.). Semis. LAMIA·SILIVS·ANNIVS Schöpf- kelle und Augurstab. Rs. III·VIR·A·A·A·F·F In der Mitte S·C B.II,88,282. C.I,109,339. Br. Pat., vorz.	Br. 17.2	3.43
423. Semis. Wie vor. Verschlungene Hände halten einen Cadu- ceus. B.II,88,281. C.I,108,338. Gr. Pat., vorz.	Br. 18.1	2.95
424. Semis. Umschriften wie vor. Hs. Füllhorn zwischen SC Rs. Altar (nicht Ambos) bekränzt. B.II,88,283. C.I,109, 340. Gr. Pat., schön.	Br. 17.1	3.31
425. <b>P. Lurius Agrippa</b> (8 v. Chr.). As. CAESAR·AVGVST· PONT·MAX·TRIBVNIC·POT· Kopf des Augustus r. Rs. P·LVRIVSAGRIPPA·III·VIR·A·A·A·F·F In der Mitte großes S·C B.II,95,318. C.I,126,445. Gr. Pat., schön.	Br. 27.3	8.77
426. <b>R. Rubellius Blandus</b> (7 v. Chr.). Semis. C·RVBEL LIVS BLANDVS In der Mitte S·C Rs. Altar III·VIR·A· A·A·F·F B.I,100,353. C.I,138,511. Gr. Pat., Schön.	Br. 15.4	3.52
427. IMP·AVGVST·TR·POT Belorbeerter Kopf des Augustus r. Rs. SC inmitten eines Lorbeerkranzes. In Syrien (Antiochia) geprägt. C.I,163,788. Schön.	Br. 18.2	18.98
Prägungen nach dem Tode des Augustus.		
428. As. DIVVS·AVGVSTVS·PATER· Kopf mit Strahlen- krone l. Rs. Großer geflügelter Blitz zwischen S·C C.I, 97,249. Br. Pat., schön.	Br. 18	11.21
* 429. As. Wie vorher. Rs. PROVIDENT Großer Altar, zu den Seiten S·C C.I,94,228(5Fr.). Exemplar Weber, Hirsch XXIV (1909) Tf.IV,837. Gr. Pat., vorz.	Br. 28.5	10.97
* 430. Ein zweites Stück von abweichendem Stempel. Schw. Pat., vorz.	Br. 30.2	11.31
431. Ein drittes desgleichen. Br. Pat., schön.	Br. 27.6	10.62

	Metall Durchm. mm	Gewicht Gramm
432. Dupondius DIVVS·AVGVSTVS Kopf mit Strahlenkrone l., S·C Rs. CONSENSV·SENAT·ET·EQ·ORDIN·P·Q·R Augustus l. sitzend, Schale und Ölzweig haltend. C.I, 76,87(4Fr.). Gr. Pat., vorz. Die vorstehenden Asse und der Dupondius sind unter Tiberius geprägt worden.	Br. 30.9	17.81
* 433. Restitution von Nerva. Sesterz. DIVVS·AVGVSTVS Belorbeerter Kopf des Augustus r. Rs. IMP·NERVA·CAESAR·AVGVSTVS·REST·In der Mitte S·C C.I,146,570(15Fr.). Gr. Pat., vorz. Weitere Prägungen mit Bezug auf den DIVVS AVGVSTVS s. unter Tiberius Nr. 452 und Caligula Nr. 480 u. 481.	Br. 35.6	26.45
<b>Livia.</b>		
Livia Drusilla oder Julia, zweite Frau des Augustus, geb. 57 v. Chr., † 29 n. Chr.		
434. As (22 n. Chr.) IVSTITIA Büste der Livia mit Diadem r. Rs. TI·CAESAR·DIVI·AVG·F·AVG·P·M·TR·POT·XXIII Im Felde S·C C.I,171,4 abw. (6Fr.). Br. Pat., schön.	Br. 30.3	13.71
* 435. As SALVS·AVGVSTA Büste der Livia r. Rs. Wie vorher. C.I,171,5(6Fr.). Br. Pat., schön.	Br. 29	14.71
* 436. Sesterz. S·P·Q·R·IVLIAE AVGVST Carpentum r. mit zwei Maultieren bespannt. Rs. TI·CAESAR·DIVI·AVG·F·AVGVST·PM·TR·POT·XXIII Im Felde S·C C.I,171,6(15Fr.). Dunkelgr. Pat., schön. Geprägt unter Tiberius i. J. 22 n. Chr.	Br. 36.2	27.15
<b>Agrippa.</b>		
Marcus Vipsanius Agrippa, geb. ca. 63 v. Chr., Schwiegersohn des Augustus und sein Mitregent, Gatte der Julia, † 12 v. Chr.		
* 437. As. M·AGRIPPA·L·F·COS·III Kopf des Agrippa mit Schiffskrone l. Rs. Neptun l. stehend, hält langen Dreizack und Delfin, S·C B. II,558,8. C.I,175,3. Vorz.	Br. 28.6	8.75
* 438. Ein zweites Stück von abweichendem Stempel. Dunkelgr. Pat., vorz. Die Asse sind erst nach Agrippas Tode unter Tiberius oder Caligula geprägt worden. Vergl. E. A. Stückelberg Frkft. Münzztg. 1911 Nr. 123 u. 130, L. Laffranchi, Riv. ital. di num. 23. Bd. 1910 S. 21 fg. u. Bollett, ital. di num. 1911 Nr. 5.	Br. 29.6	11.02
<b>Agrippa und Augustus.</b>		
* 439. (ca. 18 v. Chr.) M·AGRIPPA PLATORINVS III·VIR Kopf des Agrippa r. Rs. CAE(SAR) AVGVSTVS Kopf des Augustus r. Auf Hs. kleiner Gegenstempel C B. II,477,13. C.I,178,3(150Fr.). Etwas ausgebrochen, schön.	Br. 19.3	3.80
* 440. Dupondius (ca. 29 fg. v. Chr.) IMP DIVI F Die einander abgekehrten Köpfe l. des Agrippa mit Schiffskranz und r. des		

	Metall Durchm. mm	Gewicht Gramm
Augustus mit Eichenkranz. Rs. COL - NEM An einem langen Palmzweige gefesselt Krokodil, oben Kranz mit langer Schleife. In Nemausus geprägt. Willers. Wien. num. Ztschr. 34. Bd. 1903 S. 120 fg. C.I, 179, 7/10. Gr. Pat., vorz.	Br. 26.8	10.91
441. Ebenso (nach 25 v. Chr.). Zu den Seiten der Köpfe P P (Parens Patriae). C.I, 179, 8. Schw. Pat., schön.	Br. 26.2	12.78
442. Ein drittes, im Stil besonders der Rs. ganz abweichendes Stück. Gr. Pat., vorz.	Br. 27	11.82
Frühere Münzen des M. Agrippa s. oben Nr. 390 u. 391.		
<b>Tiberius, 14—37 n. Chr.</b>		
Tiberius Claudius Nero, geb. 42 v. Chr. Schwiegersohn und Mitregent des Augustus, Gatte der Julia, † 37 n. Chr.		
* 443. Sesterz. (Juli 10—Jan. 12 n. Chr.). TI·CAESAR·AVGV·STI·F·IMPERATOR·V Kopf des Tiberius l. Rs. Der sogen. große Altar, zu jeder Seite eine Säule mit einer Victoria, unten ROM ET AVG Geprägt in LUGUDUNUM unter Augustus. Willers, Wien. Num. Ztschr. 34. Bd. 1903 S. 94 fg. C.I, 192, 28 (150 Fr.). Gr. Pat., schön.	Br. 35.8	25.54
* 444. As (15 n. Chr.). TI CAESAR DIVI AVG F AVGVST IMP VIII Kopf r. Rs. PONTIF MAXIM TRIBVN POTEST XVII Livia mit Szepter und Patera r. sitzend, S·C C.I, 191, 17. Br. Pat., Hs. vorz., Rs. schön.	Br. 17.1	10.41
* 445. Aureus. TI CAESAR DIVI AVG F AVGVSTVS Belorbeerter Kopf r. Rs. PONTIF MAXIM Livia r. sitzend mit Szepter und Zweig. C.I, 191, 15 (40 Fr.) Vorz.	A 19	7.84
* 446. Aureus, von wesentlich anderem Stempel. Vorz.	A 19	7.80
* 447. Aureus. Dritter Stempel, durch kleineren Kopf und Zeichnung des Stuhls abweichend. Schön.	A 19.8	7.75
448. Dasselbe Gepräge als Denar. C.I, 191, 16. Schön.	A 19.4	3.74
449. Belorbeerter Kopf r. Rs. TR POT XVII Tiberius in Quadriga r., im Abschn. IMP VII C.I, 194, 48 (5 Fr.). S. g.	A 19.6	3.82
* 450. Sesterz (22 n. Chr.). TI CAESAR DIVI AVG F AVGVST PMTR POT XXIII In der Mitte S·C Rs. CIVITATIBVS ASIAE RESTITVTIS Tiberius l. thronend mit Schale und Szepter. C.I, 189, 3 (15 Fr.). Br. Pat., vorz.	Br. 37	26.87
* 451. As. Kopf l. Rs. PONTIF MAXIM TRIBVN POTEST XXIII In der Mitte S·C C.I, 192, 25 (5 Fr.). Br. Pat., schön.	Br. 21.3	10.59
* 452. Sesterz (36 n. Chr.). Wie vor, Schluß der Umschrift TR POT XXXIIX In der Mitte S·C Rs. DIVO AVGVSTO S·P·Q·R Augustus mit Szepter und Lorbeerzweig in einem von vier Elefanten gezogenen Triumphwagen sitzend. C.I, 105, 308 (15 Fr.). Gr. Pat., schön.	Br. 26.7	27.81



	Metall Durchm. mm	Gewicht Gramm
* 453. As. Belorb. Kopf 1. Rs. PONTIF MAX TRIBVN POT XXXIIX Steuerruder auf Erdkugel, zu den Seiten S·C C.I, 191,14. Schw. Pat., vorz.	Br. 29.6	11.84
<b>Augustus und Tiberius.</b>		
* 454. (13 n. Chr.) CAESAR AVGVSTVS DIVI F PATER PA- TRIAE Belorbeerter Kopf des Augustus r. Rs. TI CAE- SAR AVG F TR POT XI Kopf des Tiberius r. C.I,212,2 (30Fr.). S. g.	Æ 19.9	3.63
<b>Drusus.</b>		
Sohn des Tiberius und der Vipsania, seiner ersten Frau, † 23 n. Chr		
* 455. Sesterz (23 n. Chr.). DRVSVS CAESAR TI AVG F DIVI AVG N PONT TR POT II Im Felde S·C Rs. Zwei große gekreuzte Füllhörner, aus denen je ein Kinderkopf hervor- ragt (Kinder des Drusus), dazwischen ein Caduceus. C.I, 27,1(60Fr.). Schw. Pat., schön.	Br. 35.7	26.36
* 456. As. Kopf des Drusus 1. Rs. PONTIF TRIBVN POTEST ITER Im Felde S·C C.I,217,2. Hellgr. Pat., vorz.	Br. 21	10.45
* 457. Ein zweites Stück von abweichendem Stempel. Br. Pat., vorz.	Br. 21.6	10.48
<b>Tiberius und Drusus.</b>		
* 458. (33 n. Chr.) (TI·CAE)S AVG PMTR(Mon.) P XX(XV). Be- lorbeerter Kopf des Tiberius r. Rs. DRVSVS CAES TI AVG(COS II TR P) Kopf des Drusus 1. C,I,219,2(250Fr.) S. g.	Æ 18.6	3.72
Geprägt nach dem Tode des Drusus.		
<b>Nero Drusus.</b>		
Nero Claudius Drusus. Erster Sohn der Livia, der späteren Frau des Augustus, geb. 38 v. Chr., † 9 v. Chr.		
* 459. Aureus. NERO CLAVDIVS DRVSVS GERMANICVS IMP Belorb. Kopf 1. Rs. DE GERMANIS Feldzeichen in der Mitte zwischen zwei gekreuzten Schildern. C.I,221,5 (80Fr.). Schön.	Æ 18.6	7.66
* 460. Sesterz. Kopf 1. Rs. TI CLAVDIVS CAESAR AVG PM TR P IMP P P Claudius 1. sitzend auf Sella curulis, von Waffenstücken umgeben, hält r. einen Zweig. C.I,221,8 (10Fr.). Br. Pat., schön.	Br. 36	29.99
* 461. Ein zweites Stück, im Porträt, Anordnung der Hs.-Um- schrift und Darstellung der Rs. abweichend. Dunkelgr. Pat., schön.	Br. 36.4	27.49
Die vorstehenden Stücke sind 41 n. Chr. unter Claudius geprägt worden.		



	Metall Durchm. mm	Gewicht Gramm
<b>Antonia,</b>		
Tochter des M. Antonius und der Octavia, Frau des Nero Drusus, geb. 39 od. 38 v. Chr., † 39 n. Chr.		
* 462. ANTONIA AVGVSTA Büste r. mit Zopf und Ährenkranz. Rs. CONSTANTIAE AVGVSTI Ceres stehend mit Fackel und Füllhorn. C.I, 222, 2 (60 Fr.). S. g.	AR 19	3.64
* 463. Aureus. Wie vor. Rs. SACERDOS DIVI AVGVSTI Zwei brennende Fackeln durch ein Gewinde verbunden. C.I, 222, 4 (150 Fr.). Schön.	AR 20.5	7.53
* 464. As. Büste r. Rs. TI CLAVDIVS CAESAR AVG PMTR IMP Antonia mit Schleier l. stehend, in der R. Opferkelle, zu den Seiten S=C C.I, 223, 6. Br. Pat., vorz.	Br. 27.1	14.24
* 465. Ein zweites abweichendes Stück von dünnerem Schrötling. Br. Pat., schön. Geprägt unter Claudius i. J. 41 n. Chr.	Br. 27.6	11.07
<b>Germanicus,</b>		
Sohn des Nero Drusus und der Antonia, geb. 15 v. Chr., † 19 n. Chr.		
* 466. As. GERMANICVS CAESAR Germanicus in Triumphal- quadriga r. Rs. SIGNIS RECEPTIS DEVICTIS GERM Germanicus l. stehend mit Szepter, die R. ausstreckend. C.I, 226, 7. Schw. Pat., vorz.	Br. 19.7	16.33
* 467. Ein zweites Stück von abweichendem Stempel. Br. Pat., schön.	Br. 19.2	12.72
* 468. As. GERMANICVS CAESAR TI AVG F DIVI AVG N Kopf des Germanicus r. Rs. TI CLAVDIVS CAESAR AVG GERM PM TR P IMP P P In der Mitte S=C C.I, 226, 9 (3 Fr.). Hellgr. Pat., vorz. Geprägt unter Kaiser Claudius i. J. 41 n. Chr.	Br. 19.9	9.04
<b>Germanicus und Caligula.</b>		
* 469. Aureus. GERMANICVS CAES PC CAES AVG GERM Kopf des Germanicus r. Rs. C CAESAR AVG GERM PMTR POT Kopf des Caligula r. C.I, 229, 1 (200 Fr.). Vorz. Geprägt unter Caligula etwa i. J. 37 n. Chr.	AR 19.3	7.77
* 470. (GERM CAES)AR DOSSENNO PVLCHRO II VIR Kopf des Germanicus r. Rs. C CAESAR AVG GERMANICVS Kopf des Caligula r. C.I, 230, II. Svoronos Creta 93, 207. Gr. Pat., s. g. In Cnossus geprägt.	Br. 21.9	6.19
<b>Agrippina mater,</b>		
geb. 15 v. Chr., Tochter des M. Agrippa und der Julia, Frau des Ger- manicus, † 33 n. Chr.		
* 471. Sesterz. AGRIPPINA M F GERMANICI CAESARIS Büste r. Rs. TI CLAVDIVS CAESAR AVG GERM PM TR P IMP P P In der Mitte S=C C.I, 231, 3 (8 Fr.). Br. Pat., vorz. Geprägt unter Claudius i. J. 41 n. Chr.	Br. 36.9	25.93

	Metall Durchm. mm	Gewicht Gramm
* 472. Ein zweites Exemplar mit Gegenstempel NCAPR auf Rs. Br. Pat., schön.	Br. 26.8	28.68
<b>Nero und Drusus.</b>		
Nero, Sohn des Germanicus geb. 7 n. Chr., † 29 n. Chr. und Drusus, Sohn des Tiberius, † 23 n. Chr. S. oben Nr. 455—457.		
* 473. As. NERO ET DRVSVS CAESARES Beide Prinzen r. galoppierend. Rs. C·CAESAR DIVI AVG PRON AVG PM TR P III PP In der Mitte S·C Abw. von C.I,234,2 (10Fr.), der TR P III hat. Dunkelgr. Pat., vorz. Geprägt unter Caligula i. J. 39/40.	Br. 21.2	16.85
<b>Caligula, 37—41 n. Chr.</b>		
Caius, Sohn des Germanicus und der Agrippina, geb. 12 n. Chr., † 41 n. Chr.		
* 474. Sesterz (37 n. Chr.). C CAESAR AVG GERMANICVS PON M TR POT Kopf I. belorbeert. Rs. Die drei Schwestern des Caligula als Securitas, Concordia und Fortuna dargestellt mit den Beischriften AGRIPPINA DRVSI ILLIA Im Abschn. S·C C.I,237,4 (25Fr.). Schw. Pat., schön.	Br. 25.4	25.48
* 475. As. Kopf I. Rs. VESTA I. sitzend mit Schale und Szepter. S·C C.I,240,27. Gr. Pat., vorz.	Br. 30.6	10.57
* 476. Ein zweites etwas abweichendes Stück. Gr. Pat., schön.	Br. 28.4	10.56
* 477. Quadrans (39 v. Chr.). C·CAESAR DIVI AVG PRON AVG Freiheitsmütze zwischen S·C Rs. COS DESI III PON M TR P III PP In der Mitte R·CC C.I,237,5. Br. Pat., vorz. R·CC d. i. Remissa ducentesima, nämlich rerum venalium, Hinweis auf die Abschaffung der halbprozentigen Verkaufssteuer. Vergl. H. Wilters, Kupferprägung S. 02, W. Kubitschek, Jahreshefte d. Öster. arch. Inst. 3, 1900, S. 74.	Br. 17.6	3.62
* 478. Sesterz (40 n. Chr.). C CAESAR DIVI AVG PRON AVG PM TR P III PP Belorb. Kopf I. Rs. ADLOCVT·COH·Caligula, die Vertreter des Heeres ansprechend. C.I,237,2 (15Fr.). Dunkelgr. Pat., schön.	Br. 36	27.33
* 479. Sesterz (40/41 n. Chr.). Pietas I. sitzend mit Patera, hinter ihr weibliche Statue. Rs. Sechssäuliger Tempel, reich mit Statuen und Gewinden verziert, vor ihm Caligula opfernd am Altar. Zu den Seiten DIVO·AVG und S·C C.I,238,II (15Fr.). Br. Pat., retouchiert, schön.	Br. 34.9	26.26
<b>Caligula und Augustus.</b>		
* 480. Aureus (37 n. Chr.). C CAESAR AVG GERM PMTR POT Belorb. Kopf des Caligula. Rs. DIVVS AVG PATER PATRIAE Kopf des Augustus mit Strahlenkrone r. C.I,244,1 (150Fr.). Schön.	A 19.3	7.61

	Metall Durchm. mm	Gewicht Gramm
481. (C·CAESAR AV)G GERM P M TR POT COS Kopf r. Rs. Ohne Aufschrift. Kopf des Augustus mit Strahlenkrone r. zwischen zwei sechsstrahligen Sternen. Auf Rs. leichter Einschlag. C.I,245,9(12Fr.). S. g.	AR 20.2	3.59
<b>Caesonia.</b>		
Milonia Caesonia. Vierte Frau des Caligula, † 41 n. Chr.		
* 482. (39—41 n. Chr.). CN ATEL FLAC CN POM FLAC II VIR V INC Kopf der Caesonia r., zu den Seiten SAL·AVG Rs. C CAESAR AVG GERMANIC IMP PM TR P COS Kopf des Caligula r. C.I,247,1(30Fr.). Br. Pat., s. g. Geprägt in Carthago Nova.	Br. 18.5	11.51
<b>Claudius, 41—54 n. Chr.</b>		
Tiberius Claudius Drusus, Sohn des Nero Drusus und der Antonia, geb. 10 v Chr., † 54 n. Chr.		
* 483. (41 n. Chr.) TI CLAVD CAESAR AVG GER(PMTR)P Belorb. Kopf l. Rs. DE BRITANNIS Claudius im Vierge- spann r. Medaillon. C.I,252,15(300Fr.). Ovaler Schrötling, wie es bei dieser Münze die Regel zu sein scheint, schön.	AR 20.4× 23.3	7.15
* 484. Sesterz (41 v. Chr.) TI CLAVDIVS CAESAR AVG P M TR P IMP Belorb. Kopf r. Rs. EX S C OB CIVES SER- VATOS in vier Zeilen im Eichenkranz. C.I,254,39(4Fr.). Gr. Pat., vorz.	Br. 36	26.92
* 485. Sesterz. Belorb. Kopf r. Rs. SPES AVGVSTA Spes l. mit Blume in der Hand, im Abschn. S·C C.I,257,85(4Fr.). Br. Pat., schön.	Br. 36	29.41
* 486. Ein zweites Stück von abweichendem Stempel. Br. Pat., schön.	Br. 36	27.90
* 487. As. Kopf l. Rs. LIBERTAS AVGVSTA Libertas r. ste- hend, S·C C.I,254,47. Dunkelgr. Pat., schön.	Br. 20.5	12.22
* 488. As. Kopf l. Rs. Pallas r. mit Lanze und Schwert. C.I,257, 84. Br. Pat., vorz.	Br. 29.5	10.24
* 489. Ein zweites abweichendes Stück. Dunkelgr. Pat., schön.	Br. 29.8	10.78
* 490. Semis. TI·CLAVDIVS·CAESAR·AVG· Großer Modius Rs. PON·M·TR·P·IMP·COS·DES·IT In der Mitte SC C.I,256,70. Schw. Pat., vorz.	Br. 18.2	3.16
* 491. Semis. Eine r. Hand hält eine Schalenwage in Balance, unter ihrem Balken PNR Rs. Wie vor. C.I,256,71. Gr. Pat., vorz. Die Beischrift PNR ist in Ponderum Norma Restituta aufzulösen und bezieht sich auf die damals, 42/41 v. Chr., vorbereitete Revision von Maßen und Gewichten. Vergl. Willers, Kupferprägung S. 203.	Br. 18.8	3.44
* 492. Aureus. DIVVS CLAVDIVS AVGVSTVS Belorb. Kopf l. Rs. Von vier Pferden gezogener Prunkwagen r, im Abschn. EX SC C.I,253,31(100Fr.). Henkelspur, schön. Nach seinem Tode unter Nero geprägt. Divus Claudius s. auch Nr. 515.	AR 18.9	7.51

**Claudius und Agrippina d. j.**

Julia Agrippina d. j., Tochter des Germanicus und der Agrippina d. ä., Schwester des Caligula, geb. 16 n. Chr., Gattin des Claudius, † 59 n. Chr.

- |   | Metall<br>Durchm.<br>mm | Gewicht<br>Gramm |
|---|-------------------------|------------------|
| * 493. TI CLAVD CAES AVG AGRIPPI·AVGVSTA Die hinter einander gestellten Büsten des Claudius und der Agrippina l. Rs. DIANA EPHESIA Das Standbild der Diana von Ephesus. Medaillon, in Ephesus geprägt. Pinder, Tfl. V, 1. C.I, 272, 1 abw. (120 Fr.). S. g. | AR 27.4                 | 10.44            |
| * 494. Aureus. TI·CLAVD·CAESAR AVG·GERM·P·M·TRIB·POT·P·P Belorb. Kopf des Claudius r. Rs. AGRIPPINAE AVGASTAE Kopf der Agrippina d. J. mit Ährenkranz r. C.I, 274, 3 (120 Fr.). Schön.  | A 19.9                  | 7.74             |

**Agrippina d. J. und Nero.**

- |   |         |      |
|---|---------|------|
| * 495. AGRIPP AVG DIVI CLAVD NERONIS CAES MATER Die einander zugewandten Köpfe Neros und der Agrippina. Rs. NERONI CLAVD DIVI (F CAES AVG GERM IMP TR) P Eichenkranz mit EX·SC C.I, 276, 7 (30 Fr.). Geleuchtet gewesen, schön. | AR 17.5 | 3.41 |
|---|---------|------|

**Nero, 54—68 n. Chr.**

Tiberius Nero Claudius Drusus Germanicus, Sohn der Agrippina d. J. aus ihrer ersten Ehe mit Cn. Domitius Ahenobarbus, geb. 37 n. Chr., adoptiert von Claudius, † 68 n. Chr.

- |  |          |       |
|--|----------|-------|
| * 496. (51 n. Chr.) NERO CLAVD CAES DRVSVS GERM PR(INC IVVENT). Jugendliche Büste Neros l. Rs. (SACE) RD COOPT IN OMN CONL SVPRA NVM (EX SC). Pontifical-Embleme: l. Dreifuß mit Kelle, r. Augurstab und Schale. C.I, 300, 312 (20 Fr.). Vorz. | AR 19.2  | 3.85  |
| * 497. Aureus (57 n. Chr.). NERO·CAESAR·AVG·IMP Kopf r. Rs. PONTIF·MAX·TR·P·III·P·P Eichenkranz, worin EX SC C.I, 293, 208 (40 Fr.). Vorz.   | A 18.7   | 7.62  |
| * 498. NERO CAESAR AVGVSTVS Belorb. Kopf r. Rs. Augustus l. und Livia r. stehend, mit den Beischriften l. AVGVSTVS und r. AVGVSTA C.I, 281, 43 (10 Fr.). Schön.  | AR 17.9  | 2.99  |
| * 499. Wie vor. Rs. Sechssäuliger Tempel, darüber VESTA C.I, 301, 335 (10 Fr.). S. g.  | AR 17.4  | 2.98  |
| * 500. Sesterz. NERO CLAVDIVS CAESAR AVG GER PM TR P IMP PP Belorb. Kopf r. Rs. Der Hafen von Ostia mit sieben Schiffen, Leuchtturm und sitzendem Tiber, oben AVGVSTI unten POROST zwischen S=C C.I, 280, 36 (20 Fr.). Schw. Pat., schön.      | Br. 36.2 | 27.87 |
| * 501. Sesterz. Belorb. Kopf r. Rs. DECVRSIO Nero mit Begleiter r. sprengend, S=C C.I, 285, 86 (8 Fr.). Dunkelgr. Pat., schön.   | Br. 35.2 | 27.72 |



	Metall Durchm. mm	Gewicht Gramm
* 502. Sesterz. Belorb. Büste r. mit Aegis. Rs. Wie vor. C.I,285, 83(8Fr.). Schw. Pat., schön.	Br. 35.5	27.23
503. Sesterz. Belorb. Kopf l. Rs. Geschlossener Janustempel mit der Tür r. S=C C.I,289,133(4Fr.). Br. Pat., s. g.	Br. 34.4	26.00
* 504. Sesterz. Belorb. Kopf l. Rs. Sitzende Roma l., kleine Victoria auf d. R., zu den Seiten S=C, im Abschn. ROMA C.I,297,273(4Fr.). Dunkelgr. Pat., schön.	Br. 33.3	26.96
* 505. Sesterz. Belorb. Kopf r. Rs. Wie vorher. C.I,297,276 (4Fr.). Br. Pat., schön.	Br. 35.5	24.16
* 506. Sesterz. Wie vor. Rs. Reich ornamentierter Triumphbogen von halblinks seitwärts gesehen. Auf der Plattform Quadriga. Zu den Seiten S=C C.I,299,307(12Fr.). Dunkelgr. Pat., schön.	Br. 35	27.34
507. Ein zweites abweichendes Stück. Br. Pat., retouchiert, schön.	Br. 35.4	23.19
508. Dupondius (nach 65 n. Chr.). IMP NERO CAESAR AVG P MAX TR P PP Belorb. Kopf r. Rs. SECVRITAS AVGVSTA Securitas r. sitzend vor einem Altar, den Kopf aufstützend. C.I,300,324. Schön.	Br. 28.7	10.98
* 509. Dupondius. NERO CLAVD CAESAR AVG GER PMTR PIMPPP Kopf mit Strahlenkrone r. Rs. VICTORIA(AVGVSTI). Victoria l. mit Kranz und Palme, zu den Seiten S=C, unten II (d.i. 2 As). C.I,302,349(6Fr.). Dunkelgr. Pat., schön.	Br. 28.7	15.17
* 510. As. NERO CAESAR AVG GERM IMP Belorb. Kopf r. Rs. PACE PR VBIQ PARTA IANVM CLVSIT Der Janustempel mit der Tür l., im Abschn. SC C.I,290,163. Br. Pat., schön.	Br. 27.1	10.72
* 511. As. Wie vorher. Die Tempeltür befindet sich r. Zu den Seiten S=C C.I,290,164. Schw. Pat., vorz.	Br. 27.7	10.91
512. As. Belorb. Kopf r. Rs. Victoria l. mit Schild, worauf (SPQR). Zu den Seiten S=C C.I,299,288. Dunkelgr. Pat., schön.	Br. 27.7	10.34
* 513. As. NERO CLAVDIVS CAESAR AVG GERMANICVS Belorb. Kopf r. Rs. PONTIF (MAX) TR POT IMP PP Nero als Apollo r. sich auf der Leier im Gesang begleitend. Ohne SC Var. zu C.I,292,202(4Fr.). Br. Pat., vorz.	Br. 25.2	9.63
* 514. Semis (60 n. Chr.). NERO CLAV CAESAR AVG Belorb. Kopf r., an der Halsspitze kleine Kugel. Rs. CER QVINROM=CON Tisch, worauf l. Vase, r. Lorbeerkranz mit Palmzweig befindlich. Im Abschn. SC Variante zu C.I, 282,52(3Fr.). Br. Pat., vorz.	Br. 20.5	3.02

Vergl. hierzu: Fr. Kenner, Die Scheidemünze des Kaisers Nero. In: Wiener Num. Ztschr. 10. Bd. 1878 S. 230—306. E. Gabrici, La cronologia delle monete di Nerone. In: Riv. ital. di num. Bd. X, 1897, S. 270—350. E. A. Sydenham, The coinage of Nero. In: Num. Chron. 1916, S. 13—36.



	Metall Durchm. mm	Gewicht Gramm
<b>Nero und Claudius.</b>		
* 515. NERO CLAVD DI (für DIVI) CLAVD F CAESAR AVG GERM Belorb. Kopf Neros r. Rs. DIVOS CLAVD AVGVST GERMANIC PATER AVG Belorb. Kopf des Claudius r. Medaillon. Var. zu C.I,311,1 (50Fr.). Schön.	AR 21 1	6.48
<b>Galba, 68—69 n. Chr.</b>		
Servius Sulpicius Galba, geb. 3 v. Chr., † 69 n. Chr.		
516. As. SER GALBA IMP CAESAR AVG TR P Belorb. Kopf r. Rs. LIBERTAS PVBLICA Libertas l. stehend, Szepter und Hut haltend, S·C C.I,326,109. Schön.	Br. 26.1	11.36
* 517. As. IMP SER GALBA CAES AVG TR P Belorb. Kopf r. Rs. Wie vorher. C.I,327,124(4Fr.), Gr. Pat., vorz.	Br. 30	8.84
* 518. As. Belorb. Büste r. Rs. PAX AVGVSTA Pax l. stehend mit Zweig und Caduceus. Var. zu C.I,329,157(10Fr.). Gr. Pat., schön.	Br. 30	14.46
* 519. Sesterz. SER·GALBA·IMP·CAESAR·AVG·TR·P· Belorb. Büste r. Rs. SPQR OB CIV SER im Eichenkranz. C.I,338,303(12Fr.). Dunkelgr. Pat., vorz.	Br. 35.6	25.55
* 520. Aureus. IMP SER GALBA AVG Kopf r. Rs. SPQR OB CS im Eichenkranz. C.I,338,286(150Fr.). S. g.	A 18.9	6.94
* 521. Belorb. Kopf r. Rs. ROMA VICTRIX Roma behelmt l. stehend mit Lorbeerzweig und Lanze, den r. Fuß auf eine Kugel setzend. C.I,334,225(15Fr.). S. g.	AR 19.3	3.35
<b>Otho, 69 n. Chr.</b>		
Marcus Salvius Otho, geb. 32 n. Chr., † 69 n. Chr.		
* 522. IMP OTHO CAESAR AVG TR P Kopf r. Rs. SECVRI-TAS PR Securitas l. stehend mit Kranz und Szepter. C.I, 353,15(12Fr.). Schön.	AR 18.3	3.53
* 523. Ein zweites abweichendes Stück. Vorz.	AR 19	3.51
* 524. Aureus. Belorb. Kopf r. IMP M OTHO CAESAR AVG TR P Rs. SECVRITAS PR Securitas wie vorher. C.I, 353,16(250Fr.). Schön.	A 19 1	7.08
<b>Vitellius, 69 n. Chr.</b>		
Aulus, geb. 15 n. Chr., † 69 n. Chr.		
* 525. As. A VITELLIVS GERMANICVS IMP AVG PM TR P Belorb. Kopf r. Rs. (AEQ)VITAS AVGVSTI Aqultas l. stehend mit Wage und Szepter. Zu den Seiten S·C C.I, 355,1(15Fr.). Gr. Pat., schön.	Br. 27.9	11.48
* 526. Sesterz. Belorb. Kopf r. Rs. HONOS, mit Lanze und Füllhorn l. und VIRTVS, mit Schwert und Lanze r., einander gegenüberstehend. Im Abschn. S·C C.I,359,38(150Fr.). Gr. Pat., s. g.	Br. 36 6	26.63

	Metall Durchm. mm	Gewicht Gramm
* 527. Dupondius. A VITELLIVS GERMA IMP AVG PM TRP Belorb. Kopf r. Rs. CONCORDIA AVGVSTI Concordia l. vor einem Altar sitzend mit Schale und Füllhorn, im Abschn. SC C.I,337,15(15Fr.). Schw. Pat., schön.	Br. 28.3	13.35
* 528. Aureus. A VITELLIVS GERMAN IMP TR P Belorb. Kopf r. Rs. SPQR OB CS im Eichenkranze. C.I,363,85 (120Fr.). Vorz.	Br. 29.2	7.33
* 529. Belorb. Kopf r. Rs. XV VIR SACR FAC Dreifuß mit Raben, darüber Delfin. C.I,365,111(3Fr.). Schön.	Æ 18.2	3.45
* 530. <b>Vitellius und seine Kinder.</b> A (VITELLI)VS GERMAN IMP TR P Belorb. Kopf des Vitellius r. Rs. LIBERI IMP (GERM)AN Die einander zugewandten Köpfe l. des Sohnes, r. d. Tochter. C.I,366,5(100Fr.) S. g.	Æ 19	3.59
* 531. <b>Vitellius und sein Vater L. Vitellius</b> † 49 od. 48 v. Chr. A VITELLIVS GERM IMP AVG TRP Kopf des A. Vitellius r. Rs. (L·VIT)ELLIVS COS III CENSOR Belorb. Büste des Vitellius Vater r., davor Adlerszepter. C.I,367,2(300Fr.). S. g.	Æ 18.3	3.03
<b>Vespasianus, 69—79 n. Chr.</b>		
Flavius Vespasianus, geb. 9 n. Chr., † 79 n. Chr.		
532. (69 n. Chr.) (IMP) CAESAR VESPASIANVS AVG Belorb. Kopf r. Rs. TITVS ET DOMITIAN CAESARES PRIN IVEN Titus und Domitian l. sitzend. Abw. C. I, 410, 542 mit IVEN, wie sein Aureus 540 (12 Fr.). Gefuttert. Schön.	Æ 17.7	3.05
* 533. Sesterz (71 n. Chr.). IMP CAES VESPASIAN AVG PM TRPPPCOS III Belorb. Kopf r. Rs. CAES AVG F DES IMP AVG F COS DES IT Titus und Domitian sich gegenüberstehend. Zu den Seiten S=C C.I,371,46(20Fr.). Br. Pat., schön.	Br. 33.1	23.81
* 534. Sesterz. Wie vorher. Rs. ROMA S=C Roma mit Helm und Panzer l. stehend, hält kleine Viktoria und stützt sich auf eine Lanze. C. I, 399, 419 (4 Fr.). Gr. Pat., vorz.	Br. 34.8	25.11
* 535. Dupondius. Kopf mit Strahlenkrone r. Rs. FORTVNAE REDVCI Fortuna l. mit Füllhorn, Steuerruder und Zweig, S=C C. I, 381, 187. Gr. Pat., vorz.	Br. 29.3	12.14
* 536. Aureus. IMP CAESAR VESPASIANVS AVG Belorb. Kopf r. Rs. IVDAEA Judäa trauernd am Fusse eines Tropaeons sitzend. C. I, 384, 225 (50 Fr.). Schön.	Æ 19.9	7.19
* 537. Dasselbe Gepräge als Denar, von etwas anderem Stempel. C. I, 384, 226 (5 Fr.). Schön.	Æ 17.3	3.15
* 538. Sesterz (71 n. Chr.). IMP CAE VESPASIAN AVG PMTR PPPCOS III Belorb. Kopf r. Rs. IVDAEA CAPTA S C Palmbaum, l. stehender Jude, die Hände auf dem Rücken		

	Metall Durchm. mm	Gewicht Gramm
gebunden, r. trauernde Judäa sitzend, beiderseits Waffenstücke. C. I, 385, 232 abw. CAE für CAES (8 Fr.). Br. Pat., schön.	Br. 34.8	25.91
* 539. Sesterz. Wie vorher. Rs. IVDAEA CAPTA S C Palmbaum, l. Vespasian stehend mit Lanze und Schwert, r. trauernde Judäa sitzend. C. I, 385, 239 (8 Fr.). Br. Pat., am Rande kleine Verletzung, schön.	Br. 33.8	24.84
540. As (77 oder 78 n. Chr.). IMP CAES VESPASIAN AVG COS VIII PP Belorb. Kopf r. Rs. IVDAEA CAPTA S C Palmbaum, r. trauernde Judäa sitzend, umher Waffenstücke. C. I, 386, 240. Gr. Pat., schön.	Br. 27.1	10.19
* 541. Dupondius (72 oder 73 n. Chr.). IMP CAES VESP AVG PMTRPCOS IIII CENS Kopf mit Strahlenkrone l. Rs. Felicitas publica. C. I, 379, 151. Br. Pat., kleiner Schrötlingsriss, vorz.	Br. 29.5	15.2
542. As (74 n. Chr.). IMP CAESAR VESP AVG COS V CENS Belorb. Kopf-l. Rs. Aequitas augusti. C. I, 368, 1. Br. Pat., schön.	Br. 25.4	9.99
543. As. Belorb. Kopf l. Rs. Victoria August. C. I, 415, 602. Br. Pat., schön.	Br. 27.5	12.44
* 544. IMP CAESAR VESPASIANVS AVG Belorb. Kopf r. Rs. PON MAX TR P COS V Vespasian r. sitzend mit Zweig und Szepter. C. I, 395, 364. Schön.	Æ 20.2	3.45
545. Wie vorher, belorb. Kopf l. Rs. COS VIII Mars l. stehend mit Lanze und Tropaeon. C. I, 377, 125. Schön.	Æ 18.5	3.14
<b>Vespasian mit Titus und Domitian.</b>		
* 546. Aureus (70 n. Chr.). IMP CAESAR VESPASIANVS AVG Belorb. Kopf r. Rs. CAESAR AVG F COS CAESAR AVG F PR Die Köpfe des Titus l. und des Domitian r., einander gegenüber. C. I, 423, 4 (250 Fr.). S. g.	Æ 19.6	6.89
547. Dasselbe Stück als Denar. C. I, 423, 5. (30 Fr.). G.	Æ 16.4	2.99
<b>Domitilla d. ä.</b>		
Flavia Domitilla, Frau des Vespasianus, † vor 69 n. Chr.		
* 548. DIVA DOMITILLA AVGVSTA Ihre Büste r. Rs. FORTVNA AVGVST Fortuna l. stehend mit Füllhorn und Steuerruder. C. I, 426, 3 (400 Fr.). Schön.	Æ 19	3.31
<b>Domitilla d. j.</b>		
Tochter des Vespasianus und der Domitilla d. ä., † vor 69 n. Chr.		
* 549. Sesterz (80 n. Chr.). IMP T CAES DIVI VESP F AVG PMTR PPP COS VIII In der Mitte grosses S C Rs. Car-		

	Metall Durchm. mm	Gewicht Gramm
pentum mit Figuren geschmückt und mit zwei Maultieren bespannt r. MEMORIAE DOMITILLAE, im Abschn. SPQR C. I, 427, 1 (15 Fr). Gr. Pat., schön.	Br. 33.6	22.86
<b>Titus, 79—81 n. Chr.</b>		
Titus Flavius Vespasianus, Sohn des Vespasianus und der Domitilla, geb 41 n. Chr., † 81 n. Chr.		
* 550. Aureus (76 n. Chr.). T CAESAR IMP VESPASIANVS Belorb. Kopf r. Rs. COS V Die Kuh des Miron r. C. I, 433, 53 (40 Fr.). Schön.	A' 20.3	7.22
551. (77—78 n. Chr.) Wie vorher. Rs. COS VI Aufgeschirrtes Ochsenpaar l. C. I, 434, 67. S. g.	A' 18.6	3.39
* 552. Sesterz (78 n. Chr.). IMP T CAES VESP AVG PMTRPPP COS VIII Belorb. Kopf l. Rs. IVDAEA CAPTA SC Palmbaum, l. stehender Jude mit auf dem Rücken gebundenen Händen, r. trauernde Judaea sitzend, umher Waffenteile. C. I, 439, 114 aber Kopf l. (12 Fr.). Br. Pat., schön.	Br. 32.7	21.28
* 553. Sesterz (80 n. Chr.). Wie vorher. Rs. PROVIDENT AVGVST SC Titus überreicht dem ihm gegenüberstehenden Vespasian die Erdkugel. C. I, 444, 178/179 (15 Fr.). Dunkelgr. Pat., schön.	Br. 34.5	23.89
* 554. Sesterz. Wie vorher. Rs. S=C Spes l. hält in der R. eine Blume. C. I, 447, 222 (4 Fr.). Schw. Pat., schön.	Br. 35.3	25.97
555. As IMP T CAES VESP AVG PM TR P COS VIII Belorb. Kopf l. Rs. PAX AVGVST Pax l. mit Ölweig und Caduceus zwischen S=C C. I, 441, 136 aber Kopf l. Gr. Pat., schön.	Br. 28	10.93
* 556. Dupondius IMP T CAES DIVI VESP F AVG PMTR PPP COS VIII Kopf mit Strahlenkrone r. Rs. ROMA sitzend l., im Abschn. S C C. I, 445, 189 (8 Fr.). Br. Pat., schön.	Br. 28.9	12.78
* 557. IMP TITVS CAES VESPASIAN AVG PM Belorb. Kopf r. Rs. TR P IX IMP XV COS VIII PP Gesattelter Reitelefant l. C. I, 454, 303. Schön.	A' 18.2	3.39
558. Wie vor. Rs. Dieselbe Datierung. Thron. C. I, 454, 311. Schön.	A' 17.5	3.14
<b>Julia</b>		
Tochter des Titus, † vor 90 n. Chr.		
* 559. IVLIA AVGVSTA TITI AVGVSTI F Büste mit Diadem r. Rs. VENVS AVGVST Venus r. an eine Säule gelehnt, hält Helm und Scepter. C. I, 466, 13 (30 Fr.). G.	A' 20.2	2.90
* 560. As IVLIA IMP T AVG F AVGVSTA Büste r. in reicher Frisur. Rs. VESTA l. sitzend, Palladium und Szepter haltend. C. I, 467, 18 (8 Fr.). Dunkelgr. Pat., schön.	Br. 27.9	10.43



	Metall Durchm. mm	Gewicht Gramm
* 561. Sesterz. IMP CAES DOMIT AVG GERM COS XV CENS PER PP In der Mitte S·C Rs. DIVAE IVLIAE AVG DIVI TITI F Carpentum, reich geschmückt, mit zwei Maultieren bespannt r., im Abschn. SPQR C.I,466,9(15Fr.). Dunkelgr. Pat., vorz. Von Domitianus i. J. 90 n. Chr. geprägt.	Br. 34.5	24.43
<b>Domitianus 81—96 n. Chr.</b>		
Zweiter Sohn des Vespasianus und der Domitilla d. ä., geb. 51 n. Chr., † 96 n. Chr.		
562. As (73 n. Chr.). CAESAR AVGF DOMITIAN COS II Belorb. Kopf l. Rs. PAX AVGVST Pax an eine Säule gelehnt, hält Ölweig und Caduceus, S=C C. I, 500, 347, aber Kopf l. Hellgr. Pat., schön.	Br. 27.3	8.64
* 563. Aureus (80 n. Chr.). CAESAR DIVI F DOMITIANVS COS VII Belorb. Kopf r. Rs. PRINCEPS IVVENTVTIS Thron, auf dem ein Helm liegt. C. I, 504, 398, in Hs.-Umschrift abweichend (45 Fr.). Schön.	Æ 19.4	7.18
564. Sesterz (81 n. Chr.). IMP CAES DIVI VESP F DOMITIAN AVGP Belorb. Kopf r. Rs. TR P(COS VII) DES VIII P P Pallas stehend l., eine Lanze haltend, S=C C. I, 517, 555 (4 Fr.). Hellgr. Pat., s. g.	Br. 33.8	26.98
* 565. Sesterz (82 n. Chr.). Belorb. Kopf l. Rs. TR P COS VIII DES VIII PP Pallas wie vor, S=C C. I, 518, 582 (4 Fr.). Gr. Pat., vorz.	Br. 34.3	24.56
* 566. Medaillon (n. 84 n. Chr.). IMP CAES DOMITIANVS Belorb. Kopf r. Rs. Büschel von sechs Ähren, zu den Seiten AVG=GERM Fehlt bei Pinder und Cohen. Schön.	Æ 25.7	9.39
* 567. Semis (85 n. Chr.). IMP DOMIT AVG GERM COS XI Büste Apollos r., belorbeert, davor Zweig. Rs. SC Rabe r. auf Lorbeerzweig sitzend. C. I, 513, 526 (3 Fr.). Dunkelgr. Pat., vorz.	Br. 21.5	6.72
* 568. Quinar IMP CAES DOMITIAN AVGP GERMANICVS Belorb. Kopf r. Rs. PM TR POT IIII IMP VIII COS XI PP Victoria mit Palme und Kranz r. C. I, 502, 366 (15 Fr.). Vorz.	Æ 15.9	1.78
* 569. Dupondius (86 n. Chr.). IMP CAES DOMIT AVG GERM COS XII CENS PER PP Kopf mit Strahlenkrone und Aegis r. Rs. FIDEI PVBLICAE S=C Fides r. stehend mit Ähren und Modius. C. I, 480, 112. Dunkelgr. Pat., schön.	Br. 29.8	15.11
* 570. Sesterz (87 n. Chr.). IMP CAES DOMIT AVG GERM COS XIII CENS PER PP Belorbeerte Büste r. mit Ägis. Rs. GERMANIA CAPTA Tropaeon mit sitzender Germania und Germanen. Im Abschn. SC C. I, 482, 137 (15 Fr.). Dunkelgr. Pat., schön.	Br. 36.7	25.41
* 571. As. Belorb. Büste r. Rs. VIRTVTI=AVGVSTI Virtus r. mit Schwert und Lanze, den l. Fuss auf eine Kugel setzend. Zu C. I, 523. Schw. Pat., vorz.	Br. 18.2	11.02



	Metall Durchm. mm	Gewicht Gramm
572. Wie vor mit PM TR P VII Belorb. Kopf r. Rs. IMP XIII COS XIII CENS P P P Pallas mit Schild und Lanze auf einem Schiff stehend. C. I, 491, 236. Vorz.	AR 19.8	3.86
* 573. Dupondius (88 n. Chr.). Kopf mit Strahlenkrone r. Rs. FORTVNAE AVGVSTI Fortuna mit Steuerruder und Füllhorn l., S=C C. I, 482, 129. Schw. Pat., schön.	Br. 28	14.39
574. (90/91 n. Chr.) IMP CAES DOMIT AVG GERM COS XV CENS PER PP Belorb. Kopf r. Rs. IOVI VICTORI Jupiter l. sitzend mit Victoria und Szepter, im Abschn. S C C. I, 498, 314 (4 Fr.). Br. Pat., s. g.	Br. 34.8	23.13
575. (92/94 n. Chr.) Wie vor, nur COS XVI C. I, 498, 315 (4 Fr.). Dunkelgr. Pat., schön.	Br. 33.9	23.22
576. (93 n. Chr.) P M TR P XIII Belorb. Kopf r. Rs. IMP XXII COS XVI CENS P PP Pallas l. mit Hasta und Blitz. C. I, 495, 283. S. g.	AR 18.8	3.30
* 577. Quadrans. IMP·DOMIT·AVG·GERM· In der Mitte S·C Rs. Ohne Aufschrift. Rhinoceros r. C. I, 525, 673. Gr. Pat., schön.	Br. 18.2	2.85
* 578. Ein zweites Stück mit kleinerer Darstellung. Gr. Pat., vorz.	Br. 15.6	2.47
* 579. DOMITIANVS CAES(AVG) Belorbeerter Kopf l. Rs. Grosses S C im Kranze. C. I, 532, 745. Gr. Pat., schön.	Br. 21.6	8.45

### Domitia

Longina, Frau des Domitianus, † 140 n. Chr.

* 580. DOMITIA AVGVSTA IMP DOMIT Büste r. mit Zopf. Rs. DIVVS CAESAR IMP DOMITIANI F Nacktes Kind auf einer Erdkugel sitzend, die beiden Arme erhoben, umher sieben Sterne. C. I, 536, 11 (200 Fr.). Schön.	AR 19.4	3.09
* 581. Medaillon. DOMITIA (AVG)VSTA Büste r. Rs. (VE)NVS AVG Venus r. stehend, stützt sich auf eine Säule und hält Helm und Szepter. In Asien geprägt. Pinder Tfl. VI, 5. C. I, 537, 19 (120 Fr.). G.	AR 25.2	10.46

### Nerva, 96—98.

Marcus Cocceius Nerva, geb. 32 n. Chr., † im Januar 98 n. Chr.

582. (96 n. Chr.) IMP NERVA CAES AVG PM TRP COS II PP Belorb. Kopf r. Rs. CONCORDIA EXERCITVM Zwei verschlungene Hände. C. II, 3, 16. Schön.	AR 17.7	3.09
* 583. Aureus. Wie vor. Rs. CONCORDIA EXERCITVM Zwei verschlungene Hände halten einen auf einer Prora aufgepflanzten Legionsadler. C. II, 3, 24 (80 Fr.). Vorz.	AR 18.8	7.30
* 584. Dupondius (97 n. Chr.). Wie vor nur COS III Rs. Dieselbe Umschrift und Darstellung, S=C C. II, 4, 36. Dunkelgr. Pat., vorz.	Br. 28.9	13.67

	Metall Durchm., mm	Gewicht Gramm
585. Belorbeerter Kopf r. Rs. FORTVNA AVGVST Fortuna l. stehend mit Füllhorn und Steuerruder. C. II, 7, 66. Schön.	Æ 18.5	3.30
* 586. Dupondius. Rs. FORTVNA AVGVSTI Wie vor, S=C C. II, 7, 69 abw. Br. Pat., schön.	Br. 26.5	12.36
* 587. Sesterz. IMP NERVA CAES AVG PM TR P COS III P P Belorb. Kopf r. Rs. LIBERTAS PVBLICA Libertas l. Hut, r. Szepter haltend. C. II, 10, 114 (5 Fr.). Dunkelgr. Pat., schön.	Br. 33.3	26.75
* 588. Sesterz. Wie vor. Rs. PLEBEI VRBANA FR(VMENTO) CONSTITVTO Mit Ähren gefüllter Modius, S=C C. II, 11, 127 (40 Fr.). Gr. Pat., s. g.	Br. 34	26.73
* 589. Sesterz. Wie vor. Rs. VEHICVLATIONE ITALIAE (REMISSA) S C Zwei grasende Maultiere, darüber Wagendeichsel und Geschirr sichtbar. C. II, 13, 143 (20 Fr.). Br. Pat., schön.	Br. 33	22.44
590. (98 n. Chr.) Belorb. Kopf r. Rs. IMP II COS III PP Pontifical-Embleme. C. II, 9, 95. Schön.	Æ 19.1	2.96
<b>Traianus, 98—117.</b>		
Marcus Ulpius Traianus, geb. 53 n. Chr., gest. 117 n. Chr.		
591. (98 n. Chr.) IMP CAES NERVA TRAIAN AVG GERM Belorb. Kopf r. Rs. PONT MAX TR POT COS II Victoria mit Schale und Palmzweig l. sitzend. C. II, 48, 295. S. g.	Æ 18.5	3.20
592. Wie vorher. Concordia mit Schale und Füllhorn l. sitzend, vor ihr kleiner Altar. C. II, 41, 212. Schön.	Æ 17.9	2.86
* 593. Sesterz. Wie vorher, am Schlusse P M Rs. TR POT COS II Justitia mit Zweig und Szepter l. sitzend, im Abschn. S C C. II, 81, 611 (4 Fr.). Br. Pat., schön.	Br. 33.2	23.71
* 594. As. Wie vorher. Rs. Pietas am Altar stehend. S=C C. II, 81, 612 (5 Fr.). Br. Pat., schön.	Br. 28.2	12.37
595. Dupondius. IMP NERVA CAES TRAIAN AVG GERM P M Kopf mit Strahlenkrone r. Rs. TR POT COS II Fortuna l. sitzend, im Abschn. S C Var. zu C. II, 82, 618 (ohne P P auf Rs). Gr. Pat., s. g.	Br. 29.8	11.25
596. Dupondius (100 n. Chr.) IMP CAES NERVA etc. Kopf mit Strahlenkrone r. Rs. TR POT COS III P P Fortuna wie vorher. C. II, 83, 629. Schrötlingsriss, br. Pat., schön.	Br. 28.2	13.17
* 597. As (101—102 n. Chr.). Belorb. Kopf r. Rs. TR POT COS III P P Victoria l. mit Schild, worauf SPQR, zu den Seiten S=C C. II, 85, 640. Dunkelgr. Pat., vorz.	Br. 27	13.20
* 598. Sesterz (104—110 n. Chr.) IMP CAES NERVAE TRAIANO AVG GER DAC PM TR COS V PP Belorb. Kopf r. Rs. S P Q R OPTIMO PRINCIPI Pax l. mit Zweig und Füllhorn, den Fuss auf einen liegenden Daker setzend, S=C C. II, 60, 406 (4 Fr.). Gr. Pat., schön.	Br. 34.6	24.64

	Metall Durchm. mm	Gewicht Gramm
* 599. Dupondius. Büste mit Strahlenkrone r. Rs. Abundantia l. mit Ährenbüschel und Füllhorn, vor ihr Modius, r. Schiff. C. II, 65, 472. Br. Pat., vorz.	Br. 27.7	12.82
* 600. Sesterz. Belorb. Büste r. Rs. Salus l. sitzend, eine um den vor ihr stehenden Altar sich ringelnde Schlange fütternd. Im Abschn. S C C. II, 67, 485 (4 Fr.). Br. Pat., vorz.	Br. 33.2	28.96
* 601. As. Wie vorher. Rs. Traianus zu Pferde r., einen Feind niederreitend. C. II, 69, 509 (6 Fr.). Br. Pat., schön.	Br. 27.6	9.07
* 602. Sesterz. Wie vorher. Rs. Traianus l. stehend, wird von Victoria bekränzt. Im Abschn. S C C. II, 70, 516 (12 Fr.). Br. Pat., schön.	Br. 35.3	27.76
* 603. Sesterz. Wie vorher. Rs. Die Donaubrücke, im Abschn. S C C. II, 73, 542 (8 Fr.). Br. Pat., schön.	Br. 34.6	27.13
* 604. Dupondius. Kopf mit Strahlenkrone r. Rs. Großes Tro- paeon, am Fuße l. eckiger, r. runder Schild. C. II, 77, 573 (3 Fr.). Br. Pat., vorz.	Br. 28.2	15.21
* 605. As. Belorb. Büste r. Rs. S·P·Q·R OPTIMO PRINCIPI  S C im Eichenkranze. C. II, 78, 583. Gr. Pat., vorz.	Br. 28.2	11.73
606. IMP TRAIANO AVG GER DAC PMTRP Belorb. Büste r. Rs. COS V PP SPQR OPTIMO PRINC Spes l. mit Blume. C. II, 27, 84. Schön.	Æ 19.7	2.99
* 607. (105 n. Chr.). Belorb. Büste r. Rs. COS V etc. Lagernder Flußgott DANVVIVS C. II, 32, 136 (5 Fr.). Schön.	Æ 18.7	2.87
* 608. Sesterz. Belorb. Kopf r. Rs. Roma Dacien niederwerfend. C. II, 71, 525 (25 Fr.). Br. Pat., schön.	Br. 35	25.50
* 609. Sesterz (112—117 n. Chr.). Belorb. Kopf r., der Schluß der Umschrift lautet PMTRCOSVIPP Rs. SENATVS POPV LVSQVE ROMANVS Fortuna l. sitzend mit Füllhorn und Steuerruder. Im Abschn. FORT RED S C C. II, 34, 157 (4 Fr.). Schw. Pat., schön.	Br. 34.3	27.76
* 610. (114 n. Chr.). Belorb. Kopf r. Rs. Reiterstandbild des Traianus SPQR OPTIMO PRINCIPI C. II, 68, 497 (10 Fr.). Schön.	Æ 19.9	3.40
* 611. Ein zweites Stück, abweichend: Belorb. Büste. Rs. Reiter- standbild kleiner. Schrötlingsriß, schön.	Æ 20.1	2.84
* 612. Belorb. Büste r. Rs. DIVVS PATER TRAIAN l. sitzend mit Schale und Szepter. C. II, 33, 140 (25 Fr.). S. g.	Æ 18.1	2.98
* 613. Sesterz (115 n. Chr.). Belorb. Büste r. Rs. SENATVS POPVLVSQVE ROMANVS Felicitas mit Caduceus und Füllhorn l. stehend, S·C C. II, 55, 352 (4 Fr.). Dunkelgr. Pat., vorz.	Br. 34	23.75
* 614. Aureus (116 n. Chr.). IMP CAES NER TRAIAN OPTIM AVG GER DAC PARTHICO Belorb. Büste mit Aegis r. Rs. PMTRPCOSVI·P·P·S·P·Q·R Büste des Sol mit Strahlenkrone. C. II, 46, 265 (50 Fr.). Vorz.	Æ 19.5	7.34

	Metall Durchm. mm	Gewicht Gramm
* 615. Belorb. Büste r. Rs. PARTHICO PMTRPCOSVIPPSPQR Büste des Sol wie vor. C. II, 38, 188 (6 Fr.). S. g.	AR 19.9	3.10
* 616. Sesterz. Belorb. Büste r. Rs. ARMENIA ET MESOPO- TAMIA IN POTESTATEM P R REDA(CTAE) S=C Trai- anus r. stehend mit Lanze und Schwert, den l. Fuß auf die liegende Armenia setzend. Zu den Seiten die auf eine Urne sich stützenden gelagerten Euphrat und Tigris. C. II, 21, 39 (20 Fr.). Br. Pat., schön.	Br. 33.2	22.26
* 617. Quadrans. IMP CAES NERVA TRAIAN AVG Belorb. Büste Traianus r. Rs. Wölfin r., im Abschn. SC C. II, 54, 338 (6 Fr.). Br. Pat., schön.	Br. 16.2	3.08
* 618. Quadrans. IMP CAES TRAIAN AVG GERM Herkules- kopf mit Löwenfell r. Rs. Eber r., im Abschn. SC C. II, 54, 341 (6 Fr.). Schw. Pat., schön.	Br. 15	2.43
* 619. Quadrans. Wie vor, Herkuleskopf r. Rs. Keule, Griff oben, zwischen S=C C. II, 54, 343 (6 Fr.). Dunkelgr. Pat., schön.	Br. 15.2	1.99
* 620. Traianus, Traianus Vater u. Nerva. Aureus (114 n. Chr.). IMP TRAIANVS AVG GER DAC PMTRPCOSVIPP Be- lorb. Büste Traianus r. Rs. DIVI NERVA ET TRAIANVS PAT Die einander zugekehrten Büsten l. von Nerva und r. von Traianus Vater. C. II, 104, 1 (250 Fr.). Gelocht, s. g.	A 22.3	7.00
<b>Plotina.</b>		
Frau des Traianus, † 129 n. Chr.		
* 621. (112/113 n. Chr.). PLOTINA AVG IMP TRAIANI Büste mit Diadem r. Rs. CAES AVG GERM DAC(PARTHICI PM TR P COS VI PP). Vesta l. sitzend mit Palladium und Szepter. C. II, 97, 2 (100 Fr.). S. g.	AR 19.6	3.38
<b>Marciana.</b>		
Schwester des Traianus, † vor 114 n. Chr.		
* 622. DIVA AVGVSTA MARCIANA Büste mit Diadem r. Rs. CONSECRATIO Adler auf Szepter r., zurückblickend. C. II, 100, 8 (100 Fr.). Schön.	AR 18.6	3.36
<b>Matidia.</b>		
Tochter der Marciana.		
* 623. Sesterz. MATIDIA AVG DIVAE MARCIANAE F Büste mit Diadem r. Rs. PIETAS AV(GVST). Matidia l. stehend, legt die Hände auf ihre r. u. l. von ihr stehenden Töchter Sabina und Matidia d. j. C. II, 102, 11 (350 Fr.). Gr. Pat., s. g. Aus Sammlung Consul Weber. Hirsch XXIV, 1909, Tf. XV, 1374.	Br. 35	26.03
* 624. DIVA MATIDIA AVGVSTA Büste mit Diadem r. Rs. CONSECRATIO Adler auf Szepter r., zurückblickend. C. II, 102, 1 (100 Fr.). Schön.	AR 19.2	3.41



<b>Hadrianus, 117—138 n. Chr.</b>		Metall Durchm. mm	Gewicht Gramm
Publius Aelius Hadrianus, geb. 76 n. Chr., † 138 n. Chr.			
625.	Dupondius (117 n. Chr.). (IMP CAES DIVI)TRAIAN AVG F TRAIAN HADRIAN (OPT AVG GER DAC). Büste Hadrians r., gepanzert und mit Strahlenkrone. Rs. DAC PAR(THICO)PMTR COS PP Hadrianus und Traianus, gegenüberstehend, halten die Erdkugel, im Abschn. S C C. II, 150, 524 (4 Fr.). Br. Pat., s. g.	Br. 27.9	13.39
Nach Cohen sind die nachfolgenden Nrn. 626—636 in der Zeit von 119—126 n. Chr. geprägt worden, die Nrn. 637—646 in den Jahren von 126—138 n. Chr. Die hier gegebene Datierung der einzelnen Stücke von Hadrianus, Sabina und Aelius ist in Anlehnung an die umfassende Studie L. Laffranchi's, <i>La cronologia della monete di Adriano</i> , Riv. ital. di num. 19. Bd. 1906, S. 329—374, erfolgt.			
* 626.	Aureus (121 n. Chr.). IMP CAESAR TRAIAN HADRIANVS AVG Belorb. Büste r. Rs. PMTRCOSIII Mars stehend mit Schild und Lanze, deren Spitze nach unten gerichtet ist. C. II, 194, 1071 (50 Fr.). Vorz.	A 18.6	7.17
* 627.	(124 n. Chr.). Wie vorher. Rs. PMTRCOSIII Kriegsschiff n. l. fahrend. C. II, 204, 1174 (6 Fr.). Vorz.	A 18.1	3.31
* 628.	Sesterz (124 n. Chr.). Wie vorher. Rs. PMTRCOSIII Spes l. mit Blume, S=C C. II, 202, 1154 (4 Fr.). Br. Pat., schön.	Br. 34.7	25.91
* 629.	Sesterz (120 n. Chr.). Wie vorher. Rs. PONT MAX TRPOT COS III Jupiter l. sitzend mit Szepter, eine kleine Victoria haltend. C. II, 206, 1185 (4 Fr.). Dunkelgr. Pat., schön.	Br. 33	20.52
630.	(124 n. Chr.). HADRIANVS AVGVSTVS Belorb. Kopf r. Rs. COS III Genius mit Füllhorn und Schale vor einem Altar stehend. C. II, 135, 335. Schön.	A 19.5	3.04
* 631.	(126 n. Chr.). Wie vorher. Rs. COS III Halbmond, darüber sieben Sterne. C. II, 145, 465 (6 Fr.). S. g.	A 18.3	3.26
632.	Sesterz (126 n. Chr.). Belorb. Kopf r. Rs. COS III Virtus l. stehend mit Lanze und Schwert, den r. Fuß auf einen Helm stellend, S=C C. II, 136, 356 (4 Fr.). Br. Pat., schön.	Br. 33.3	25.88
* 633.	Sesterz (126 n. Chr.). Ein zweites durch die Größe des Kopfes abweichendes Stück. Gr. Pat., schön.	Br. 34.3	26.40
* 634.	Sesterz (124 n. Chr.). Belorb. Kopf r. Rs. COS III Hadrian nach l. galoppierend, die r. Hand erhoben. Im Abschn. EXPED AVG, zu den Seiten S=C C. II, 158, 590 (10 Fr.). Br. Pat., schön.	Br. 33.5	26.88
635.	As (126 n. Chr.). Belorb. Kopf r. Rs. COS III Ceres r. stehend, l. eine Platte mit Früchten u. r. ein Ährenbüschel haltend. C. II, 139, 388. Gr. Pat., schön.	Br. 26.7	10.86
* 636.	Quadrans. IMP CAESAR TRA HADRIAN(AVG). Büste des Herkules mit Löwenfell r. Rs. Hund r., im Abschn. S C C. II, 221, 1393 (10 Fr.). Gr. Pat., schön.	Br. 14.7	2.90



	Metall Durchm. mm	Gewicht Gramm
* 637. Sesterz (127 n. Chr.). HADRIANVS AVGVSTVS P P Belorb. Kopf r. Rs. HILARITAS P R Hilaritas I. stehend mit Füllhorn und langem Palmzweige, zu ihren Seiten I. ein Knabe, r. ein Mädchen, im Abschn. COS III C. II, 175, 817 (6 Fr.). Gr. Pat., vorz.	Br. 35	26.81
* 638. Sesterz (127 n. Chr.). Ein zweites Stück, in der Darstellung der Rs. stark abweichend. Dunkelgr. Pat., vorz.	Br. 34.3	27.96
* 639. Sesterz (130 n. Chr.). Belorb. Büste r. Rs. Nach I. fahrendes bemanntes Kriegsschiff, sechs Ruderer u. Steuermann, oben herum bogig FELICITATI AVG, im Abschn. COS III PP, zu den Seiten S=C C. II, 163, 657 (6 Fr.). Br. Pat., s. g.	Br. 32.7	27.45
* 640. Sesterz (130 n. Chr.). Ein zweites abweichendes Stück. Rs. Kriegsschiff mit fünf Ruderern besetzt. FELICITATI AVG geradlinig in zwei Zeilen. C. II, 163, 674 (6 Fr.). Dunkelgr. Pat., Hs. s. g. Rs. vorz. Die Ruderer sind auffallend groß dargestellt, ihre spitzen Hüte und das herabwallende Haar sind deutlich erkennbar.	Br. 33	22.86
* 641. Medaillon (nach 126 n. Chr.). HADRIANVS AVG COS III PP Belorb. Büste r. Rs. Viersäuliger Tempel mit der Statue der Diana von Ephesus. Zu den Seiten (DIA)=NA, im Abschn. EPHESIA In Ephesus geprägt. Pinder S. 594 Nr. 70, Tfl. V, 7. C. II, 151, 536 (25 Fr.). Gestopftes Loch, s. g. Überprägt auf einen alten Cistophor des M. Antonius wie oben Nr. 370. Reste der alten Umschrift sind erkennbar.	AR 27.6	11.10
642. (121 n. Chr.). Belorb. Kopf r. Rs. VICTORIA AVG Victoria I. sitzend mit Palme und Kranz. C. II, 227, 1460. Schön.	AR 18.1	3.34
* 643. Sesterz (137 n. Chr.). Wie vorher. Rs. FORTVNA AVG Fortuna I. stehend mit Steuerruder und Füllhorn. S=C C. II, 171, 763 (4 Fr.). Br. Pat., schön.	Br. 32.2	24.72
* 644. Sesterz (127 v. Chr.). Wie vorher. Rs. FORTVNAE REDVCI Hadrianus der ihm gegenüberstehenden Fortuna die Hand reichend. Im Abschn. (SC). C. II, 173, 790 (8 Fr.). Br. Pat., schön.	Br. 31.3	27.45
* 645. Sesterz (132 n. Chr.). Wie vorher. Rs. S=C Nemesis geflügelt hält I. einen Zweig und lüftet mit der R. das Busentuch. C. II, 219, 1374 (12 Fr.). Br. Pat., schön.	Br. 31.3	23.33
* 646. As (137 n. Chr.). Belorb. Büste r. Rs. AEGYPTOS Ägypten I. gelagert, vor ihr ein Ibis auf Säule, im Abschn. SC C. II, 114, 111 (4 Fr.). Gr. Pat., schön.	Br. 28.3	11.86
* 647. As (136 n. Chr.). Kopf r. Rs. RESTITVTORI HISPANIAE Hadrianus reicht der vor ihm knieenden und einen Zweig haltenden Hispania die Hand. Im Abschn. SC C. II, 212, 1267 (6 Fr.). Hellgr. Pat., vorz.	Br. 27	8.45

	Metall Durchm. mm	Gewicht Gramm
<b>Sabina.</b>		
Frau des Hadrianus, Tochter der Matidia, † 136 n. Chr.		
* 648. Aureus (133 n. Chr.). SABINA AVGVSTA Büste r. und Diadem und hoher Frisur. Rs. VESTA I. sitzend, das Palladium und ein Szepter haltend. C. II, 253, 79 (120 Fr.). Schön.	AR 18.9	6.91
649. (130 n. Chr.). Büste r. mit Diadem und Zopf. Rs. CONCORDIA AVG Concordia I. stehend mit Schale und Füllhorn. C. II, 247, 3. Schön.	AR 17.2	3.27
650. (128 n. Chr.). SABINA AVGVSTA HADRIANI AVG PP Büste r. wie vor. Rs. CONCORDIA AVG Concordia I. sitzend mit Schale, stützt sich auf eine Statue. Unter dem Sitz ein Füllhorn. C. II, 148, 12. Schön.	AR 17.7	3.25
* 651. Sesterz (132 n. Chr.). Umschrift und Büste wie vorher. Rs. Ohne Umschrift. Ceres I. auf einem Korbe sitzend, hält r. zwei Ähren und l. eine Fackel (?), im Abschn. SC C. II, 252, 65 (8 Fr.). Br. Pat., schön.	Br. 32.9	26.39
* 652. As (134 n. Chr.). Wie vorher. Rs. PIETAS I. sitzend mit Schale und Szepter, im Abschn. SC C. II, 251, 49 (4 Fr.). Gr. Pat., schön.	Br. 27.3	11.52
<b>Sabina und Hadrianus.</b>		
653. As (vor 136 v. Chr.). SABINA AVGVSTA Büste der Sabina mit Diadem und Zopf I. Rs. HADRIANVS(AVG) STVS). Kopf Hadrians r. C. II, 257, 8 (25 Fr.). Gut.	Br. 26.1	13.78
<b>Aelius.</b>		
Lucius Aurelius Verus, von Hadrianus i. J. 135 oder 136 n. Chr. adoptiert, † 138 n. Chr.		
* 654. Aureus (137 n. Chr.). L' AELIVS CAESAR Büste r. Rs. TRIB POT COS II Concordia I. sitzend mit Schale und Füllhorn, im Abschn. CONCORD C. II, 258, 9 (200 Fr.). Schön.	AR 18.7	7.01
* 655. Kopf des Aelius r. Rs. TR POT COS II Pietas r. stehend vor einem Altar, hält in der L. eine kleine Büchse, zu den Seiten PIE TAS C. II, 261, 36 (12 Fr.). Vorz.	AR 18	3.48
* 656. Wie vor. Rs. TR POT COS II Pax I. stehend mit Caduceus und Füllhorn. C. II, 263, 50 (12 Fr.). Schön.	AR 17.6	3.56
* 657. Sesterz. Wie vor. Rs. Desgl. Spes n. I. gehend, hält r. eine Blume, S C C. II, 263, 56 (12 Fr.). Br. Pat., s. g.	Br. 31.9	22.09
* 658. As. Wie vor. Rs. Spes ähnlich wie vorher. C. II, 263, 57 (8 Fr.). Br. Pat., vorz.	Br. 26.6	10.18
<b>Antinous.</b>		
Jugendlicher Freund und Begleiter des Hadrianus, ertränkte sich i. J. 132 n. Chr. im Nil.		
* 659. ANTINOOC HP(OC). Kopf des Antinous I. Rs. ··· B A Δ PIANO(ΠΟΛ)ΕΙΤΩΝ ΓΙΕ···· Stier r. stehend. Geprägt in		

	Metall Durchm. mm	Gewicht Gramm
Hadrianopolis (Bithyniae). BMC fehlt, Head Histor. num. (1887) S. 440. Medaillon. Rand beschädigt, br. Pat., s. g.	GBr.38	29.53
660. ANTNOO H(POC). Büste r. Rs. Antinous als Hermes zu Pferde r., in der R. Caduceus. Unter dem Pferde L=IO Var. zu BMC (Alexandria) S. 107, 926. S. g.	MBr.24.6	9.47
Diese beiden Stücke entstammen der Sammlung Konsul Weber, Hirsch XXIV, 1909, Tfl. XVIII, 1482 und 1489.		
<b>Antonius Pius, 138—161 n. Chr.</b>		
Titus Aelius Hadrianus Antoninus, geb. 86 n. Chr., adoptiert von Hadrianus nach dem Tode des Aelius, † 161 n. Chr.		
661. (140—143 n. Chr.). ANTONINVS AVG PIVS PP TR P COS III Belorb. Kopf r. Rs. ANNONA AVG Modius mit vier Ähren und einem Mohnstengel in der Mitte. C.II,274, 33. Schön.	AR 18.8	2.68
* 662. Wie vor. Rs. GENIO SENATVS Der Genius l. stehend mit Szepter und Zweig. C. II, 309, 398 (6 Fr.). Schön.	AR 17	3.50
* 663. Sesterz. Wie vor. Rs. APOLLINI AVGVSTO Apollo stehend mit Schale und Lyra, S=C C. II, 276, 62 (10 Fr.). Br. Pat., schön.	Br. 32.1	27.37
* 664. Sesterz. Wie vor. Rs. SALVS AVG Salus l. stehend mit Szepter, die Schlange am Altar fütternd. C. II, 343, 737 (4 Fr.). Dunkelgr. Pat., vorz.	Br. 33.9	24.95
* 665. As. Wie vor. Rs. IMPERATOR II Victoria l., Schild mit BRITAN haltend, S=C C. II, 312, 442 (6 Fr.). Dunkelgr. Pat., schön.	Br. 27.7	11.41
666. ANTONINVS AVG PIVS PP Belorb. Kopf r. Rs. TR POT COS III Wölfen mit den Zwillingen l. in einer Grotte. C. II, 358, 915. Schön.	AR 18.6	3.02
* 667. Aureus (145 n. Chr.). ANTONINVS AVG PIVS PP TR P COS III Belorb. Kopf r. Rs. LIB III Antoninus l. auf einer Estrade sitzend, l. vor ihm die Liberalitas einem unten stehenden Manne eine Tessera reichend. C. II, 318, 495 (100 Fr.). Schön.	A 19.7	7.26
* 668. Sesterz (nach 145 n. Chr.). Belorb. Kopf r. Rs. COS III SC Antoninus in einer Quadriga im Schritt l., Adlerszepter haltend. C. II, 301, 320 (12 Fr.). Dunkelgr. Pat., schön.	Br. 29.4	24.36
* 669. Sesterz. Wie vor. Rs. Pax l. stehend mit Füllhorn, legt Feuer an einen Haufen Waffen, zu den Seiten PAX=AVG und S=C, umher COS III C. II, 328, 594 (6 Fr.). Br. Pat., schön.	Br. 29.6	24.76
* 670. As. Büste mit Gewand und Panzer r. Rs. Im Eichenkranze in vier Zellen: SPQR OPTIMO PRINCIPI S·C C. II, 348, 791 (4 Fr.). Gr. Pat., s. g.	Br. 26.6	9.40

	Metall Durchm. mm	Gewicht Gramm
671. Sesterz (152 n. Chr.). IMP CAES T AEL HADRI ANTONI NVS AVG PIVS PP Belorb. Kopf r. Rs. TR POT XV COS Fortuna r. mit Füllhorn und mit auf einer Kugel aufge- setztem Steuerruder. C.II,362,958 (4 Fr.). Dunkelgr. Pat., s. g.	Br. 32.5	24.07
672. (154 n. Chr.). Belorb. Kopf r. Rs. LIBERALITAS VII COS IIII Liberalitas I. mit Füllhorn und Tessera. C.II,321,522. Schön.	AR 17.5	2.83
673. Sesterz (159 n. Chr.). ANTONINVS etc. TR P XXII Belorb. Kopf r. Rs. VOTA SOL DEC II Antoninus verschleiert mit Schale vor einem entzündeten Dreifuß stehend, vor ihm liegender Opferstier. Im Abschnitt. COS IIII, zu den Seiten S=C C. II, 377, 1104 (6 Fr.). Dunkelgr. Pat., s. g.	Br. 32.1	24.88
674. Sesterz (160 n. Chr.). Belorb. Kopf r. TR P XXIII Rs. PIE TATI AVG COS IIII Pietas I. stehend, hält im l. Arm ein Kind und r. eine Kugel, beiderseits von ihr ein Kind ste- hend. C. II, 331, 621 (4 Fr.). Gr. Pat., s. g.	Br. 34.5	28.96
675. Wie vor. Rs. SALVTI AVG COS IIII C. II, 343, 741. Schön. Die folgenden Nrn. 676—680 sind nach dem im Jahre 161 n. Chr. erfolgten Tode des Antoninus geprägt worden.	AR 17.8	3.29
* 676. DIVVS ANTONINVS Kopf r. Rs. CONSECRATIO Vier- stöckiger Scheiterhaufen. C. II, 288, 164 (3 Fr.). Schön.	AR 19.1	3.19
* 677. Sesterz. Wie vor. Die Umschrift ist oben unterbrochen. Rs. Wie vor, im Abschn. SC C. II, 288, 165 (6 Fr.). Br. Pat., schön.	Br. 36.7	26.24
678. Sesterz. Ein gleiches Stück, jedoch läuft die Umschrift ohne Unterbrechung um den Kopf. C. II, 288, 165 (6 Fr.). Br. Pat., s. g.	Br. 32.8	24.53
679. Wie vor. Rs. CONSECRATIO Adler r., den Kopf zurück- wendend. C. II, 287, 194 (3 Fr.). Schön.	AR 18.5	3.32
* 680. Sesterz. Wie vor. Rs. DIVO PIO In einer Einfriedigung Säule auf Basis mit der Statue des Antoninus. Zu den Seiten S=C C. II, 305, 354 (10 Fr.). Gr. Pat., schön.	Br. 33.9	25.28
<b>Antoninus Pius und Marcus Aurelius.</b>		
* 681. Sesterz (139 v. Chr.). ANTONINVS AVG PIVS P P Be- lorb. Kopf des Antoninus Pius r. Rs. AVRELIVS CAES AVG PII F COS DES Büste des M. Aurelius I. C. II, 409, 7 (10 Fr.). Rand beschädigt, bearbeitet, schön.	Br. 35.1	25.44
* 682. Aureus (140 v. Chr.). ANTONINVS AVG PIVS PP TR P COS III Belorb. Büste r. Rs. AVRELIVS CAESAR AVG PII F COS Büste r., am Halsabschnitt SC C. II, 409, 13 (60 Fr.). Schön.	AR 19.4	7.03
* 683. Belorb. Kopf r. Rs. Belorb. großer Kopf r. C. II, 410, 15 (5 Fr.). S. g.	AR 18.6	3.25
* 684. Wie vor. Rs. Mit erheblich kleinerem Kopfe. S. g.	AR 18.5	3.11



	Metall Durchm. mm	Gewicht Gramm
* 685. As. Belorb. Kopf r. Rs. Büste r., am Halsabschnitt SC C. II, 411, 29 (4 Fr.). Gr. Pat., schön.	Br. 29	11.33
<b>Faustina d. ä.</b>		
Annia Galeria Faustina, geb. 105 n. Chr., Frau des Antoninus Pius, † 141 n. Chr		
* 686. (vor 141 n. Chr.) FAVSTINA AVGVSTA Büste r. in reichem Haarschmuck. Rs. IVNONI REGINAE Thronsessel mit schräg darüber liegendem Szepter, unten Pfau, Rad schlagend. C. II, 430, 219 (5 Fr.). Schön.	Æ 17.8	3.31
687. As (nach 141 v. Chr.). DIVA FAVSTINA Büste r. wie vor. Rs. AETERNITAS stehend l., auf der ausgestreckten R. einen Pfau mit Nimbus haltend. C. II, 414, 13 (5 Fr.). Gr. Pat., s. g.	Br. 27.8	10.01
688. As. Wie vor. Rs. Aeternitas stehend, hält l. Szepter und erhebt die R. C. II, 415, 29. Gr. Pat., schön.	Br. 27.2	10.92
689. Wie vor. Rs. Aeternitas l., hält r. eine Kugel und hebt mit der L. den Schleier über den Kopf. C. II, 415, 32. Schön.	Æ 18.3	3.94
690. Büste der Faustina mit Schleier r. Rs. Dieselbe Darstellung wie vorher. C. II, 415, 33 (5 Fr.). Schön.	Æ 17.7	3.35
691. As. Büste r. in reichem Haarschmuck. Rs. Sechssäuliger Tempel mit der Statue der Faustina im Inneren. Im Abschn. S C C. II, 419, 66 (6 Fr.). Schw. Pat., s. g.	Br. 27.2	12.25
* 692. Sesterz. DIVA AVG FAVSTINA Büste wie vor r. Rs. Aeternitas l. sitzend, hält l. Szepter und auf der ausgestreckten R. Kugel mit Phönix. Im Abschn. SC C. II, 414, 20 (4 Fr.). Gr. Pat., schön.	Br. 32.2	27.53
693. Sesterz. DIVA FAVSTINA Büste r. Rs. AVGVSTA Ceres l. stehend, zwei Ähren und eine Fackel haltend, S=C C. II, 420, 79 (4 Fr.). Br. Pat., s. g.	Br. 34	26.75
* 694. Aureus. Rs. Ceres l. stehend mit Szepter und Fackel. C. II, 420, 95 (40 Fr.). Vorz.	Æ 19.6	7.01
695. Rs. Vesta stehend, sich r. auf langen Stab stützend, l. das Gewand raffend. Etwa C. II, 421, 128 oder 104. S. g.	Æ 18.6	3.59
* 696. Sesterz. Ähnlich vorher S=C Auf Rs. etwas Doppelschlag. Br. Pat., vorz.	Br. 31.4	29.53
* 697. Rs. Thronsessel mit daraufgelegtem Diadem und gegenlehntem Szepter. C. II, 423, 131 (5 Fr.). Schön.	Æ 17.7	3.16
* 698. Sesterz. DIVA AVGVSTA FAVSTINA Verschleierte Büste r. Rs. PIE(TAS) l. vor Altar stehend, Weihrauch in die Flamme streuend. C. II, 432, 245 (8 Fr.). Gr. Pat., schön.	Br. 32.3	22.40



	Metall Durchm. mm	Gewicht Gramm
<b>Marcus Aurelius, 161—179 n. Chr.</b>		
Marcus Aurelius Antoninus, geb. 121 n. Chr., adoptiert von Antoninus Pius, heiratet dessen Tochter Faustina d. j., † 179 n. Chr.		
* 699. (Nach 164 n. Chr.). M ANTONINVS AVG ARM PARTH MAX Belorb. Büste r. mit Gewand und Panzerung. Einseitiges Bronze-Medaillon, die Rs. ungeprägt. Vergl. Fr. Gnecci, Medaglioni romani II, Tfl. 61, 3, 63, 1 u. a. die Hs. und C. III. Abb. zu S. 90 Nr. 909. Dunkelgr. Pat., vorz.	Br. 38	31.62
Dies einseitige Medaillon ist, wie auch die Reiflung am Rande beweist, irgendwie als Schmuck- oder Zierstück verwendet worden und eingelassen gewesen. Vergl. über dergl. Stücke: G. Pansa, L'uso decorativo dei medaglioni romani und Fr. Gnecci, Bronzi unilateri e prove di conio, beide in der Riv. ital. di num. 20. Bd. 1907 S. 11 fg.		
* 700. Sesterz (140—143 n. Chr.). AVRELIVS CAESAR AVG PII F COS Jugendliche Büste r. Rs. IVVENTAS Marcus Aurelius l. stehend, hält r. Zweig und stützt sich auf ein hinter ihm stehendes Tropaeon, S=C C. III, 40, 394 (10 Fr.). Dunkelgr. Pat., schön.	Br. 33.4	26.72
701. (145 oder 146 n. Chr.). Jugendlicher Kopf r. Rs. COS II Pax l. stehend mit Ölweig und Füllhorn. C. III, 12, 105. Vorz.	AR 18.2	3.52
702. (149 n. Chr.). Kopf r. Rs. TR POT III COS II Pallas stehend mit Schild und Speer. C. III, 62, 618. Vorz.	AR 18.6	3.44
703. Sesterz (160 n. Chr.). Büste r. Rs. TR POT XIII COS II Mars nach r. schreitend mit Lanze und geschultertem Tropaeon, S=C C. III, 74, 757 (4 Fr.). Gr. Pat., schön.	Br. 33.6	24.52
* 704. Sesterz (161 n. Chr.). IMP CAES M AVREL ANTONINVS AVG PM Büste r. mit Gewand und Panzerung. Rs. CONCORDAVGVSTOR TRP XV, im Abschn. COS III Marcus Aurelius und Lucius Verus stehend, einander die Hand reichend, S=C C. III, 8, 45 (4 Fr.). Br. Pat., vorz.	Br. 35.2	27.42
* 705. Aureus (162 n. Chr.). Kopf r. Rs. CONCORDIAE AVGVSTOR TR P XVI, im Abschn. COS III M Aurelius und L. Verus wie vorher. C. III, 9, 70 (35 Fr.). Vorz.	AR 19.3	7.02
706. Sesterz (163 n. Chr.). Belorb. Kopf r. Rs. SALVTI AVGVSTOR TR P XVII, im Abschn. COS III Salus am Altar, eine Schlange fütternd, S=C C. III, 57, 564 (4 Fr.). Br. Pat., schön.	Br. 31.6	22.14
707. (163 n. Chr.). M ANTONINVS AVG IMP II Kopf r. Rs. PROV DEOR TR P XVII COS III Providentia mit Kugel und Füllhorn. C. III, 53, 522. Vorz.	AR 18.2	3.47
708. (164 n. Chr.). ANTONINVS AVG ARMENIACVS Kopf r. Rs. PMTR XVIII IMP II COS III Mars r. stehend mit Speer und Lanze. C. III, 48, 468. Schön.	AR 18.8	3.04
709. Sesterz. Belorb. Kopf r. Rs. TR XVIII IMP II COS III Mars, wie vorher. C. III, 82, 838 (4 Fr.). Gr. Pat., s. g.	Br. 33.2	25.77

	Metall Durchm. mm	Gewicht Gramm
* 710. Sesterz (167 n. Chr.). Belorb. Kopf r. Rs. TR POT XXI IMP III COS III Victoria n. l. mit Kranz und Palmzweig, S=C C. III, 80, 815 (4 Fr.). Dunkelgr. Pat., schön.	Br. 31.7	21.37
711. (169 n. Chr.). M·ANTONINVS AVG TR P XXIII Belorb. Kopf r. Rs. SALVTI AVG COS III Salus mit Szepter vor Altar stehend, eine Schlange fütternd. C. III, 56, 543. Schön.	AR 18.6	3.21
* 712. Sesterz (171 n. Chr.). M·ANTONINVS AVG TR P XXV Belorb. Kopf r. Rs. Im Eichenkranz in 5 Zeilen: PRIMI   DECEN   NALES   COS III   SC C. III, 50, 495 (12 Fr.). Br. Pat., s. g.	Br. 31.8	24.17
* 713. Sesterz (171 n. Chr.) IMP M ANTONINVS AVG TR P XXV Belorb. Kopf r. Rs. Dieselbe Darstellung. C. III, 51, 497 (12 Fr.). Br. Pat., vorz.	Br. 32.3	17.91
* 714. Dupondius. Kopf mit Strahlenkrone r. Rs. IMP VI COS III, Victoria, einen Schild mit VIC   GERM an einen Baumstamm befestigend, S=C C. III, 28, 268. Dunkelgr. Pat., vorz.	Br. 24.9	14.59
* 715. Dupondius (172 n. Chr.). Kopf mit Strahlenkrone r. Rs. IMP VI COS III Roma l. auf einem Waffenhafen sitzend. C. III, 29, 286. Dunkelgr. Pat., vorz.	Br. 25.9	11.54
716. Sesterz (175 n. Chr.). Belorb. und gepanzerte Büste r. Rs. TR P XXIX IMP VIII COS III Stehende Abundantia mit Ähren und Füllhorn, vor ihr Modius, S=C C. III, 91, 921. Dunkelgr. Pat., schön.	Br. 32.4	20.80
717. Sesterz (178 n. Chr.). Belorb. Kopf r. Die Umschrift schliesst mit PMTR P XXXII Rs. (IMP) VIII COS III PP Stehende Aequitas mit Wage und grossem Füllhorn, S=C C. III, 39, 375 (4 Fr.). Dunkelgr. Pat., schön.	Br. 28.7	22.34
718. (179 n. Chr.). M·AVREL ANTONINVS AVG Belorb. Kopf r. Rs. TR P XXXIII IMP VIII COS III PP Salus vor Altar sitzend, eine Schlange fütternd. C. III, 96, 965 (4 Fr.) Vorz.	AR 19.1	3.35
719. (180 n. Chr.). Belorb. Büste r. Rs. TR P XXXIII IMP X COS III PP Fortuna sitzend mit Füllhorn und Steuerruder. C. III, 96, 972 (4 Fr.). Schön.	AR 18	3.41

#### Faustina d. J.

Annia Faustina, Tochter des Marcus Antonius und der Faustina d. ä.,  
Frau des Marcus Aurelius, † 175 n. Chr.

* 720. As (nach 149 n. Chr.). FAVSTINA AVGVSTA Büste r. Rs. DIANA LVCIFERA Diana r. stehend, mit beiden Händen eine Fackel haltend, S=C C. III, 143, 89. Dunkelgr. Pat., Hs. vorz. Rs. schön.	Br. 26.7	11.99
721. Sesterz. Wie vor. Rs. FECVND AVGVSTAE Fecunditas stehend, zwei Kinder auf den Armen haltend, zwei andere stehen zu ihren Seiten. S=C C. III, 143, 96. Br. Pat., schön.	Br. 32.6	19.06

	Metall Durchm. mm	Gewicht Gramm
722. Wie vor. Rs. FECVNDITAS stehend r., hält Kind und Szepter. C. III, 144, 99. Schön.	AR 19.7	3.51
* 723. Sesterz. Büste r., in den Haaren Perlenschnur (Diadem?) Rs. Fecunditas wie vorher, S=C C. III, 144, 100. Gr. Pat., vorz.	Br. 30.8	19.18
724. Büste wie vor. Rs. IVNO links stehend mit Schale und Szepter, vor ihr ein Pfau. C. III, 146, 119. Schön.	AR 18.7	3.25
725. Büste mit Diadem r. Rs. SAECVLI FELICIT Zwei Kinder (Commodus und sein Zwillingbruder Antoninus) auf dem Thronessel spielend, ohne Sterne. C. III, 152, 191. S. g.	AR 18.2	3.17
* 726. As. Büste r. Rs. Dieselbe Darstellung, mit den Sternen. S=C C. III, 152, 194 (3 Fr.). Schw. Pat., vorz.	Br. 27.9	14.82
* 727. Aureus. Büste r. Rs. SALVTI AVGVSTAE Salus I. vor Altar sitzend, füttert eine Schlange. III, 152, 198 (35 Fr.). Vorz.	AR 19.3	7.22
728. Sesterz. Büste mit Haarband I. Rs. SALVTI AVGVSTAE Salus mit Schlange wie vor. C. III, 153, 204. Dunkelgr. Pat., schön.	Br. 32.3	24.85
729. Büste r. Rs. TEMPOR FELIC Faustina I. stehend; hält zwei Kinder auf den Armen, zu ihren Seiten je zwei weitere Kinder. C. III, 154, 221. Schön.	AR 18.9	3.29
730. Sesterz. Büste r. Rs. Dieselbe Darstellung, S=C C. III, 154, 222. Dunkelgr. Pat., s. g.	Br. 34.2	26.05
731. Sesterz. Büste mit Haarband r. Rs. VENVS VICTRIX Venus I. stehend, hält r. kleine Victoria und stützt sich auf einen Schild. S=C C. III, 161, 283. Dunkelgr. Pat., schön.	Br. 32.9	28.10
732. Sesterz. FAVSTINA AVGP II AVGFIL Büste r. Rs. VENVS I. stehend, hält r. einen Apfel und l. ein Steuerruder, um das sich ein Delfin windet, S=C C. III, 158, 268. Dunkelgr. Pat., s. g.	Br. 33.1	24.88
* 733. Dupondius. FAVSTINA AVGP ANTONINI AVGP II FIL Büste I. Rs. VENVS stehend, r. Apfel, l. Szepter haltend, S=C Var. zu C. III, 157, 251. Br. Pat., schön.	Br. 26.8	13.91
734. (Nach 175 n. Chr.). DIVA FAVSTINA PIA Büste r. Rs. CONSECRATIO Altar. C. III, 142, 75. Schön.	AR 17.8	3.23

### Annius Verus und Commodus.

Annius Verus, Sohn des Marcus Aurelius und der Faustina d. j., geb. 163 n. Chr., Commodus, sein Bruder, s. unten.

- \* 735. Medaillon (166–170 n. Chr.). COMMODVS CAES VERVS CAES Beider einander zugewendete Büsten. Rs. Vier Kinder, die vier Jahreszeiten mit ihren Attributen darstellend. Im Abschn. TEMPORVM FELICITAS Fr. Gnecci,

	Metall Durchm. mm	Gewicht Gramm
Medagl. rom. II, S. 44, Nr. 1, Tfl. 72, 1. C III, 169, 1 (1000 Fr.). Br. Pat., g. Unter Berücksichtigung der Abnutzung auffallend schweres Gewicht. Fr. Gneccchi verzeichnet nur 5 Exemplare, von denen vier bis zu 20 Gr. leichter sind.	Br. 40.5	54.47
<b>Lucius Verus, 161—169 n. Chr.</b>		
Lucius Aurelius Verus, geb. 130 n. Chr., Sohn des Aelius, Adoptiv- bruder des Marcus Aurelius und 161 n. Chr. sein Mitregent, † 169 n. Chr.		
* 736. Aureus (161 n. Chr.). IMP CAES L AVREL VERVS AVG Belorb. Kopf r. Rs. CONCORDIAE AVGVSTOR TR P L. Verus und M. Aurelius stehen sich gegenüber und reichen einander die Hand, im Abschnitt COS II C. III, 176, 44 (35 Fr.). Stempelglanz.	A' 19.5	7.28
* 737. Sesterz. Wie vor. Rs. Dieselbe Darstellung, S=C C. III, 176, 26 (4 Fr.). Dunkelgr. Pat., schön.	Br. 35.3	28.22
738. Kopf r. Rs. PROV DEOR TR P COS II Providentia l. stehend mit Kugel und Füllhorn. C. III, 184, 144. S. g.	A' 18.1	3.33
* 739. Sesterz. IMP CAESAR L AVRELIVS VERVS AVG Büste r. mit reichem Gewande. Rs. Dieselbe Darstellung wie vor, S=C Zu C. III, 184, 148, in der Hs.-Umschrift ab- weichend. Br. Pat., schön. Porträt in eigenartigem hohem Relief, ganz abweichend von dem, wie es sonst auf den Sesterzen (Grossbronzen) erscheint, dem der Medaillons ähnelnd, etwa Fr. Gneccchi Medagl. rom. Tfl. 75, 10.	Br. 34.8	27.97
740. (162 n. Chr.). Büste r. Rs. IMP L VERVS AVG Büste r. Rs. PROV DEOR TR P II COS II Providentia wie vorher. C. III, 185, 154. Schön.	A' 18.7	3.18
* 741. Dupondius. IMP CAES L AVREL VERVS AVG Büste mit Strahlenkrone r. Rs. CONCORD AVGVSTOR TR P II L. Verus und M. Aurelius sich die Hand reichend. im Abschn. COS II, zu den Seiten S=C C. III, 176, 41, Ungewöhnlich breiter Schrötling, dunkelgr. Pat., vorz.	Br. 30.8	15.75
* 742. Dupondius (163 n. Chr.). Büste mit Strahlenkrone r. und Umschrift wie vor. Rs. FORT RED TR POT III Fortuna l. sitzend mit Füllhorn und Steuerruder, im Abschn. COS II Zu den Seiten S=C Abw. C. III, 180, 99. Br. Pat., vorz.	Br. 17.2	13.86
* 743. Sesterz (164 n. Chr.). L AVREL VERVS AVG ARME NIACVS Belorb. Büste r. Rs. TR P III IMP II COS II Mars mit Lanze und Tropaeon r. schreitend, S=C C. III, 191, 224. Schw. Pat., schön.	Br. 33.8	27.44
* 744. Sesterz. Wie vorher. Rs. Umschrift wie vor. Victoria r. stehend, einen Schild mit VIC AVG an einen Stamm befestigend, S=C C. III, 193, 249 (8 Fr.) Dunkelgr. Pat., vorz.	Br. 34.1	25.26
* 745. As (165 n. Chr.). L VERVS AVG ARMENIACVS Büste r. Rs. LIBERAL AVG TR P V IMP II COS II Liberalitas l. stehend mit Füllhorn und Tessera, S=C C. III, 182, 119. Gr. Pat., schön.	Br. 25.4	8.14



	Metall Durchm. mm	Gewicht Gramm
746. (166 n. Chr.). L VERVS AVG ARM PARTH MAX Belorb. Kopf r. Rs. PAX AVG TR P VI COS II Pax I. stehend mit Ölzweig und Füllhorn. C. III, 183, 127. Schön.	AR 19.8	3.43
747. (167 n. Chr.). Wie vor. Rs. TR P VII IMP III COS III Aequitas I. stehend mit Wage und Füllhorn. C III, 198, 297. S. g.	AR 18.6	3.18
<b>Lucilla</b>		
Annia Lucilla, geb. etwa 147 n. Chr., Tochter des Marcus Aurelius und der Faustina d. j., heiratet 64 n. Chr. den Lucius Verus, † 183 n. Chr.		
* 748. Sesterz. LVCILLA AVGVSTA Büste r. Rs. IVNO REGINA Juno I. stehend mit Schale und Szepter, vor ihr Pfau. S=C C. III, 218, 43 (5 Fr.). Schw. Pat., schön.	Br. 30.8	23.69
749. As. Wie vor. Rs. VENVS I. sitzend mit kl. Victoria und Szepter. C. III, 222, 86 (3 Fr.). Gr. Pat., Hs. schön, Rs. s. g.	Br. 27.8	12.46
* 750. Büste r. Rs. VENVS VICTRIX Venus I. stehend mit kl. Victoria und Schild. C. III, 222, 89 (6 Fr.). Schön.	AR 18.6	3.15
* 751. Sesterz. LVCILLAE AVG ANTONINI AVG F Büste r. Rs. PIETAS Lucilla I. vor einem angezündeten Altar stehend, einen Weihrauchkasten haltend, S=C C. III, 219 54 (5 Fr.). Br. Pat., vorz.	Br. 31.8	20.93
* 752. Aureus. Wie vor. Rs. VENVS stehend mit Apfel und Szepter. C. III, 220, 69 (130 Fr.). Stempelglanz.	AR 21.2	7.33
753. Dasselbe Stück als Denar. C. III, 220, 70. Schön.	AR 18.3	3.23
* 754. Sesterz. Wie vor. Rs. VENVS stehend, r. Apfel haltend und mit der L. ihr Gewand lüftend. C. III, 221, 77 (5 Fr.). Dunkelgr. Pat., schön.	Br. 32.4	21.48
755. Büste r. Rs. VENVS vor einem angezündeten Altar stehend, Opferkelle und Palladium haltend. C. III, 222, 92. Schön.	AR 18.2	2.98
<b>Commodus, 180—192 n. Chr.</b>		
Marcus Lucius Aelius Aurelius Commodus Antoninus, geb. 161 n. Chr., Sohn des Marcus Aurelius und der Faustina d. j., Bruder der Lucilla, Gemahl der Crispina, † 192 n. Chr.		
* 756. As (175 n. Chr.). L AVREL COMMODVS CAES AVG FIL GERM Jugendliche Büste des Commodus r. Rs. LIBERALITAS AVG Commodus sitzt auf einem Aufbau, hinter ihm steht der Führer der Leibwache, vor ihm die Liberalitas mit Tessera und Füllhorn, ein Bürger ersteigt die Stufen des Aufbaues. Im Abschn. S=C C. III, 267, 294 (10 Fr.). Dunkelgr. Pat., Hs. schön, Rs. vorz.	Br. 17.7	13.44
* 757. Sesterz (177 n. Chr.). Belorb. Büste r. Rs. TR P II COS P P Grosser Haufen von den verschiedensten Waffen, im Abschn. DE GERMANIS, zu den Seiten S=C C. III, 237, 79 (12 Fr.). Dunkelgr. Pat., schön.	Br. 32.1	26.53

	Metall Durchm. mm	Gewicht Gramm
* 758. As (178 n. Chr.). L AVREL COMMODVS AVG Belorb. Büste r. Rs. TR P III·IMP II·COS·P·P Victoria l. mit Kranz und Palme, S=C C. III, 330, 765. Gr. Pat., vorz.	Br. 26.8	10.04
759. (179 n. Chr.). Wie vor. Rs. TR P IIII IMP III COS II P P Victoria l. sitzend mit Schale und Palmzweig. C. III, 331, 775. Schön.	Æ 19.5	3.50
760. (181 n. Chr.). M. COMMODVS ANTONINVS AVG Belorb. Kopf r. Rs. TR P VI IMP IV COS III P P Roma l. sitzend, kl. Victoria und Speer haltend, zur Seite Rundschild mit grossem Stern. C. III, 334, 803. Vorz.	Æ 17.8	3.12
* 761. Aureus (182 n. Chr.). Belorb. und gepanzerte Büste r. Rs. SECVRITAS PVBLICA TR P VI IMP IIII, im Abschn. COS III PP Securitas r. sitzend, stützt den r. Arm auf. C. III, 320, 701 (150 Fr.). Stempelglanz.	Æ 20.5	7.32
762. (184 n. Chr.). Belorb. Büste r. Rs. TR P VIII IMP VI COS IIII P·P Pax l. stehend mit kurzem Stab und Füllhorn, davor eine Art Kasten. Zu C. III, 348, 928. Schön.	Æ 18.7	3.11
763. Sesterz. Belorb. Büste r. Rs. TR·P·VIII·IMP·VI COS IIII·P·P Fecunditas stehend l. einen Korb mit Früchten, r. ein Ährenbüschel haltend, S=C C. III, 349, 936. Schw. Pat., s. g.	Br. 32.1	27.55
764. (185 n. Chr.). COMMODVS AVG BRIT Belorb. Büste r. Rs. PMTR X IMP VII COS IIII PP Jupiter l. sitzend, r. Blitz, l. Szepter haltend. Abw. C. III, 290, 472. Schön.	Æ 19.3	3.04
<b>Crispina.</b>		
Bruttia Crispina, Frau des Commodus, † 183 n. Chr.		
* 765. CRISPINA AVG Büste r. Rs. CONCORDIA Zwei verschlungene Hände. C. III, 383, 9 (6 Fr.). Schön.	Æ 18.3	3.15
766. CRISPINA AVGVSTA Büste r. Rs. CONCORDIA l. stehend mit Schale und Füllhorn. C. III, 382, 5 (3 Fr.). Schön.	Æ 17.2	2.86
* 767. Sesterz. Wie vor. Rs. CONCORDIA l. sitzend mit Schale und Füllhorn, S=C Dunkelgr. Pat., schön.	Br. 31.9	25.39
768. Wie vor. Rs. HILARITAS l. stehend mit langer Palme und Füllhorn. C. III, 383, 18 (3 Fr.). S. g.	Æ 17.9	2.07
* 769. As. Büste r. Rs. Dieselbe Aufschrift und Darstellung, S=C C. III, 382, 20 (3 Fr.). Dunkelgr. Pat., vorz.	Br. 27.8	8.27
* 770. As. Büste r. Rs. IVNO LVCINA Juno l. stehend, hält Schale und Szepter, S=C C. III, 384, 24 (3 Fr.). Br. Pat., schön.	Br. 26.3	12.90
771. As. Ein zweites Stück, abweichend. Schw. Pat., schön.	Br. 26.4	12.08
* 772. Sesterz. Büste r. Rs. LAETITIA l. stehend mit Kranz und Steuerruder, auf einer Kugel aufgestützt. C. III, 384, 27 (6 Fr.). Gr. Pat., schön.	Br. 32.5	20.91

	Metall Durchm. mm	Gewicht Gramm
* 773. Aureus. Büste r. Rs. VENVS VICTRIX Venus r. stehend mit Szepter und Helm, sich l. auf eine Säule aufstützend. C. III, 385, 43 (300 Fr.). Schön.	A 19	6.33
<b>Pertinax, 193 n. Chr.</b>		
Publius Helvetius Pertinax, am 1. Jan. 193 n. Chr. nach dem Tode des Commodus zum Imperator ausgerufen, † am 25. März 193 n. Chr.		
774. Dupondius. Belorb. Büste r. Rs. OPI DIVIN TR P CO(S II) Weibliche Figur l. sitzend, in der R. zwei Ähren. C. III, 394, 35 (80 Fr.). Br. Pat., g.	Br. 29	15.31
* 775. As. (IMP C)AES P HELV PERTI(NAX AVG) Belorb. Büste r. Rs. (LAETITIA TE)MPORVM COS II Lactitia l. stehend mit Kranz und Szepter. C. III, 392, 22 (80 Fr.). Br. Pat., Hs. schön, Rs. s. g.	Br. 23.7	8.67
* 776. Wie vor. Rs. PROVID DEOR COS II Providentia l. stehend, die r. Hand gegen ein vor ihr schwebendes Gestirn (Kometen) erhebend. C. III, 394, 43 (50 Fr.). S. g.	A 18.6	3.38
<b>Didius Julianus, 193 n. Chr.</b>		
Marcus Didius Severus Julianus, Consul zusammen mit Pertinax i. J. 179, nach dessen Ermordung zum Imperator ausgerufen, † Mai 193 n. Chr.		
* 777. Sesterz. IMP CAES M DID SEVER IVLIAN AVG Belorb. Kopf r. Rs. (CONCORD MILIT) Concordia stehend, in jeder Hand ein Feldzeichen haltend, S=C C. III, 399, 3 (30 Fr.). Gr. Pat., Hs. s. g., Rs. g.	Br. 29.9	18.31
* 778. IMP CAES M DID IVLIAN AVG Belorb. Kopf r. Rs. P M TR COS Fortuna l. stehend mit Steuerruder und Füllhorn. C. III, 399, 10 (100 Fr.). Schön.	A 18.2	2.83
* 779. Dupondius. Kopf mit Strahlenkrone r. Rs. Wie vorher. C. III, 400, 13 (80 Fr.). Schw. Pat., schön.	Br. 23.6	8.99
<b>Manlia Scantilla</b>		
Frau des Didius Julianus.		
* 780. MANLIA SCANTILLA AVG Büste r. Rs. IVNO REGINA Juno l. stehend mit Schale und Szepter, vor ihr Pfau. C. III, 402, 2 (300 Fr.). Schön.	A 19.3	2.80
* 781. Sesterz. Wie vor. Rs. (IVNO R)EGI(NA), wie vor, S=C C. III, 402, 3 (50 Fr.). Gr. Pat., schönes Porträt, s. g.	Br. 30.3	19.73
<b>Didia Clara</b>		
Tochter des Didius Julianus und der Manlia Scantilla.		
* 782. DIDIA CLARA AVG Büste r. Rs. HILAR TEMPOR Hilaritas mit langem Palmzweig und Füllhorn l. auf langer Basis stehend. C. III, 403, 2 (300 Fr.). Schön.	A 19.3	3.51
783. Sesterz. Hs. u. Rs. wie vorher, S=C C. III, 403, 4 (50 Fr.). Gr. Pat., g.	Br. 28.4	22.30

	Metall Durchm. mm	Gewicht Gramm
<b>Pescennius Niger, 193—194 n. Chr.</b>		
Caius Pescennius Niger, proclamiert in Syrien, vom Senate in Rom niemals anerkannt. Münzstätte Antiochia.		
* 784. IMP CAES C PESC NIGER IVST AVG Belorb. Kopf r. Rs. BONI EVENTVS I. stehend, Fruchtkorb und zwei Ähren haltend. C.III, 405, 10, aber ohne COS II in der Hs.-Umschrift (200 Fr.). S.g.	AR 18.2	2.95
* 785. Wie vor, jedoch AV Rs. IVSTITIA AVGV Justitia I. stehend mit Füllhorn und Wage. Var. zu C.III, 409, 43 (200 Fr.) AVGV für AVG G.	AR 18.2	2.38
<b>Albinus, 193—197 n. Chr.</b>		
Decimius Clodius Septimius Albinus. Regierungssitz in Lyon.		
* 786. Sesterz. D CL SEPT ALBIN CAES Kopf r. Rs. FELICI- TA(S COS II) Felicitas I. stehend mit Caduceus und Szepter, S=C C.III, 417, 16 (30 Fr.). Br. Pat., Hs. vorz., schönes Porträt, Rs. s.g.	Br. 28.6	19.85
* 787. Wie vor. Rs. FORT REDVC COS II Fortuna I. sitzend mit Steuerruder und Füllhorn, am Sitze ein Rad. C.III, 418, 30 (12 Fr.). Schön.	AR 17.8	3.48
788. As. Wie vor. Rs. (SAEVL)O FRVGIFERO C(OS II). Afrikanische Gottheit I. stehend, r. Dreizack, l. Ähren und Caduceus haltend. C.III, 423, 72 (15 Fr.). G.	Br. 23.3	9.72
* 789. D CLOD usw. wie vor. Rs. MINER PACIF COS II Minerva I. mit Ölzweig, Schild und Lanze. C.III, 320, 48 (12 Fr.). Schön.	AR 18.8	3.36
* 790. Sesterz. Wie vor. Rs. Wie vorher. C.III, 320, 49 (30 Fr.). Schw. Pat., Hs. s.g., Rs. g.	Br. 28.1	20.45
<b>Septimius Severus, 193—211 n. Chr.</b>		
Lucius Septimius Severus, geb. 146 n. Chr., Alleinherrscher nach Be- seitigung des Didius Julianus, Pescennius Niger und Clodius Albinus 197 n. Chr., † in York (England) 211 n. Chr.		
* 791. Sesterz (194 n. Chr.). L SEPT SEV PERT AVG IMP IIII Belorb. Kopf r. Rs. MONET A(VG COS II PP). Die drei dexe monetae I. mit Wiege und Füllhorn S=C C.IV, 38, 337 (10 Fr.). Gr. Pat., Hs. schön, Rs. s.g.	Br. 32	22.35
792. (197 n. Chr.). Umschrift wie vor, schließt aber mit IMP VIII Rs. PROVIDENTIA AVG Providentia I. stehend mit Szepter, vor ihr Kugel. C.IV, 62, 592. Stplglanz.	AR 19.2	3.38
793. (198—201 n. Chr.). SEVERVS PIVS AVG Belorb. Kopf r. Rs. RESTITVTOR VRBIS Roma I. sitzend mit Palladium und Szepter, neben ihr Schild. C.IV, 63, 606. Vorz.	AR 19.7	3.61



	Metall Durchm. mm	Gewicht Gramm
794. SEVERVS AVG PART MAX Belorb. Kopf r. Rs. RESTI TVTOR VRBIS Septimius Severus I. mit Lanze u. Schale vor einem brennenden Altar stehend. C. IV, 63, 599. Vorz.	AR 19	3.17
795. L SEPT SEV AVG IMP XI PART MAX Belorb. Kopf r. Rs. VICT PARTHICA Victoria mit Kranz und Tropaeon n. l. schreitend, vor ihr gefangener Parther am Boden kauern. C. IV, 77, 741. Vorz.	AR 19	3.65
* 796. (201 n. Chr.) SEVERVS PIVS AVG Belorb. Kopf r. Rs. PART MAX PM TR P VIII Tropaeon, zu dessen Seiten je ein kauender Gefangener. C. IV, 41, 370 (3 Fr.). Vorz.	AR 19.5	3.44
797. (202 n. Chr.) Hs. u. Rs. wie vor, mit TR P X COS III PP C. IV, 41, 373 (3 Fr.). Vorz.	AR 19	3.08
* 798. Belorb. Kopf r. Rs. ADVENT AVGG Der Kaiser mit Lanze n. l. reitend, vor ihm ein behelmter Soldat. C. IV, 3, 1 (5 Fr.). Schön.	AR 19.4	3.33
* 799. (nach 202 n. Chr.) Wie vor. Rs. VOTA SVSCEPTA XX Der Kaiser I. an einem Altar opfernd. C. IV, 82, 791 (3 Fr.). Vorz.	AR 20.2	2.98
800. (204 n. Chr.) Wie vor. Rs. INDVLGENTIA AVGG Die Schutzgöttin Carthagos mit Blitz und Szepter im Breitsitz n. r. auf einem Löwen reitend, im Abschn. IN CARTH C. IV, 27, 222. Schön.	AR 18.8	3.06
801. Ein zweites abweichendes Stück. Die Rs.-Darstellung ist größer, der mit Strahlenkrone bedeckte Kopf der Göttin ragt in die Umschrift hinein. Vorz.	AR 18.6	3.22
* 802. Aureus (204 n. Chr.) Wie vor. Rs. PMTRPXVIII COS III PP Der Kaiser mit eingelegter Lanze n. r. galoppierend. C. IV, 50, 479 (200 Fr.). Sauber geschlossenes Loch, vorz.	AR 20.6	7.15
803. (207 n. Chr.) Wie vor. Rs. PMTRPXVCOSIIIPP Victoria l. stehend, setzt den l. Fuß auf eine Kugel und beschreibt einen Schild. C. IV, 51, 489 (3 Fr.). Schön.	AR 19.9	3.77
* 804. Wie vor. Rs. Umschrift wie vor. Tropaeon, zu den Seiten l. ein sitzender, r. ein stehender Gefangener. C. IV, 52, 498 (5 Fr.). Schön.	AR 18.9	3.62
* 805. As. (210 n. Chr.) Belorb. Kopf r. Rs. PMTRPXVIII COS III PP Victoria r. stehend, senkt ein mit beiden Händen gefaßtes Feldzeichen, zu ihren Füßen r. und l. ein kauender Gefangener, im Abschn. SC C. IV, 57, 545 (6 Fr.). Gr. Pat., vorz.	Br. 25.5	10.82
* 806. (nach 211 n. Chr.). DIVO SEVERO PIO Kopf r. Rs. CON SECRATIO Scheiterhaufen. C. IV, 12, 89. Schön.	AR 20.1	3.07
* 807. Sesterz. DIVO SEPTIMIO SEVERO PIO Kopf r. Rs. Scheiterhaufen wie vor, im Abschn. SC C. IV, 12, 90 (80 Fr.). Schw. Pat., s. g.	Br. 32.6	26.05

	Metall Durchm. mm	Gewicht Gramm
<b>Julia.</b>		
Julia Domna, seit 187 n. Chr. Frau des Septimius Severus, Mutter des Caracalla und Geta, † 217 n. Chr. in Antiochia.		
* 808. Sesterz. IVLIA AVGVSTA Büste r. Rs. HILARITAS stehend mit langer Palme und Füllhorn, S=C C.IV, 112, 73 (8 Fr.). Schw. Pat., schön.	Br. 31.4	24.12
* 809. Sesterz. Wie vor. Rs. IVNONI LVCINAE l. sitzend, Wickelkind und Blume haltend, im Abschn. SC C IV, 113, 94 (8 Fr.). Gr. Pat., s. g.	Br. 32.1	23.08
810. Wie vor. Rs. MATER DEVM Cybele mit Mauerkrone l. zwischen zwei Löwen sitzend, hält Zweig und Füllhorn. C.IV, 115, 123. Vorz.	AR 19.3	3.13
811. Ein zweites Stück von abweichendem Stempel, der vordere Löwe in anderer Haltung. Vorz.	AR 19.2	3.46
812. Büste r. wie vor. Rs. PIETAS PVBLICA Pietas verschleiert vor einem Altar stehend, hebt beide Arme empor. C.IV, 118, 156. Vorz.	AR 18.9	3.67
813. Wie vor. Rs. SECVLI FELICITAS Isis r. stehend, Horus säugend, den l. Fuß auf einer Prora, hinter ihr Altar. C.IV, 119, 174. Vorz.	AR 19.5	3.54
* 814. Aureus. IVLIA DOMNA AVG Büste r. Rs. VENERI VICTR Venus halbnackt r. gegen eine Säule lehnd, hält lange Palme und Kugel. C.IV, 121, 193 (200 Fr.). Vorz.	AR 20.2	7.20
815. IVLIA PIA FELIX AVG Büste r. Rs. DIANA LVCIFERA Diana l. stehend, mit beiden Händen eine Fackel haltend. C.IV, 108, 32. Stplglanz.	AR 20.4	3.41
* 816. Sesterz. Wie vorher. Rs. MAT AVGG MAT SEN M PATR Julia l. sitzend mit Ölweig und Szepter. C.IV, 114, 112 (30 Fr.). Gr. Pat., schön.	Br. 32	26.38
817. Wie vor. Rs. VENVS GENETRIX Venus l. sitzend, stützt sich auf langem Szepter und streckt die r. Hand aus. C.IV, 123, 212. Vorz.	AR 19.6	3.04
818. Wie vor. Rs. VESTA l. stehend, r. das Palladium und l. ein langes Szepter haltend. C.IV, 124, 230. Vorz.	AR 20.1	2.65
* 819. As. Büste mit Diadem r. Rs. (VESTA) Vier Vestalinnen vor einem Rundtempel opfernd. Im Abschn. SC C.IV, 124, 234 (12 Fr.). Schw. Pat., schön.	Br. 26.4	10.01
* 820. Antoninian (215—217 n. Chr.). IVLIA PIA FELIX AVG Büste der Julia r. mit Diadem, auf einem Halbmond ruhend. Rs. VENVS GENETRIX Vesta sitzend, wie auf Nr. 817. C.IV, 123, 211 (3 Fr.). Vorz.	AR 23.5	5.67
Diese von Caracalla (s. Nr. 840) i. J. 215 n. Chr. eingeführte größere Silbermünze, die wir uns gewöhnt haben Antoninian zu nennen, von etwa doppeltem Denargewicht, aber geringerem Feingehalte, zeigt das Portrait des Kaisers mit Strahlenkrone, das der Kaiserin usw. auf einem Halbmonde ruhend. Ihre Prägung setzt unter Alexander Severus		

vorübergehend aus, wird später in verstärktem Maße aufgenommen und verdrängt dann seit Philippus den Denar fast ganz, s. S. 78 Bemerkung nach Nr. 1009.

### Julia mit Caracalla und Geta.

- \* 821. (198—204 n. Chr.). IVLIA AVGV TSA Büste der Julia r. Rs. AETERNIT IMPERI Büste l. des Caracalla mit Lorbeer, r. des Geta, gegenübergestellt. C. IV, 139, 2 (60 Fr.). S. g.

Metall Durchm. mm	Gewicht Gramm
-------------------------	------------------

<i>R</i> 18	3.07
-------------	------

### Caracalla, 211—217 n. Chr.

Marcus Aurelius Antoninus, geb. 188 n. Chr., ältester Sohn des Septimius Severus und der Julia Domna, Gemahl der Plautilla, Bruder des Geta, † 217 n. Chr.

- \* 822. Sesterz (196 oder 197 n. Chr.). (M AVR) ANTONINVS CAES Jugendliche Büste r. Rs. SECVR(ITAS) PERPETVA Securitas l. stehend mit Schild und Lanze, S=C C. IV, 202, 264 (8 Fr.). Br. Pat., schön.
- \* 823. (198—201 n. Chr.). IMP ANTONINVS PIVS AVG Belorb. Büste r. Rs. FIDES MILITVM Legionsadler zwischen zwei Feldzeichen. C. IV, 151, 181 (6 Fr.). Schön.
- \* 824. ANTONINVS AVGVSTVS Belorb. Büste r. Rs. SAL GEN HVM Salus mit Szepter l. stehend, reicht einem knieenden Soldaten die Hand. C. IV, 202, 558 (6 Fr.). Vorz.
- \* 825. (201—204 n. Chr.). ANTONINVS PIVS AVG Belorb. Büste r. Rs. VICTORIA PART MAX Victoria mit Kranz und Palme n. l. laufend. C. IV, 212, 661 (10 Fr.). Schön.
826. (203 n. Chr.). Wie vor. Rs. IIII LIBERALITAS AVGG Liberalitas l. stehend mit Tessera und Füllhorn. C. IV, 156, 222 (3 Fr.). Vorz.
- \* 827. (207 n. Chr.). Wie vor. Rs. PONTIF TR P X COS II Mars l. stehend mit Schild und Lanze. C. IV, 188, 432 (5 Fr.). Vorz.
- \* 828. Sesterz (210 n. Chr.). M AVREL ANTONINVS PIVS AVG Belorb. Büste r. Rs. PONTIF TR P XIII COS III Caracalla und Geta opfern auf einem Altar, hinter dem Septimius Severus steht. Im Abschn. S C C. IV, 194, 489 (50 Fr.), wo aber die Rs.-Abbildung ganz verzeichnet ist. Dunkelgr. Pat., vorz.
829. (210—213 n. Chr.). ANTONINVS PIVS AVG BRIT Belorb. Büste r. Rs. MARTI PROPVGNATORI Mars mit Lanze und geschultertem Tropaeon n. l. eilend. C. IV, 160, 150 (3 Fr.). Vorz.
830. Ein zweites Stück, mit größerem Kopfe. Vorz.
831. Ein drittes Stück, die Hs.-Umschrift unterbrochen. Vorz.
832. Belorb. Büste wie vor. Rs. MONETA AVG l. stehend mit Wage und Füllhorn. C. IV, 161, 165. Vorz.

Br. 32	25.56
--------	-------

<i>R</i> 20	3.28
-------------	------

<i>R</i> 20.8	2.91
---------------	------

<i>R</i> 20.4	3.02
---------------	------

<i>R</i> 21.2	2.67
---------------	------

<i>R</i> 20.3	3.21
---------------	------

Br. 32.5	21.87
----------	-------

<i>R</i> 20.4	3.11
---------------	------

<i>R</i> 20.2	3.48
---------------	------

<i>R</i> 19.1	3.28
---------------	------

<i>R</i> 19.2	2.70
---------------	------

	Metall Durchm. mm	Gewicht Gramm
* 833. Dupondius. Belorb. Büste r. Rs. PROVIDENTIAE DEO RVM Providentia I. stehend mit Szepter und kurzem Stab, vor ihr eine Kugel, S=C C.IV, 199, 534. Dunkelgr. Pat., schön.	Br. 24.7	9.76
* 834. Sesterz. M AVREL ANTONINVS PIVS AVG BRIT B- lorb. Büste r. Rs. SECVRITATI PERPETVAE Securitas I. vor einem Altar sitzend, im Abschn. S=C C.IV, 203, zu 576 (8 Fr.). Var. in der Hs.-Umschrift. Br. Pat., s. g.	Br. 31.7	21.61
835. Belorb. Büste r. Rs. PMTRPXVCOSIIIPP Serapis I. stehend mit Szepter, die R. erhebend. C.IV, 165, 195. Vorz.	Æ 19.2	3.55
* 836. Sesterz (213 n. Chr.). Umschrift wie vor, belorb. Büste mit Gewand und Panzerung r. Rs. PMTRPXVICOSIIIPP Libertas I. stehend mit Hut und Szepter, S=C Br. Pat., vorz.	Br. 33	25.87
* 837. Sesterz. Umschrift und Büste wie vorher. Rs. PMTRP XVIIIMP II Darstellung des Circus Caracallas, im Abschn. COS IIII PP C.IV, 168, 236 (60 Fr.). Mit aufgetriebenem Rande. Br. Pat., schön.	Br. 29.5	26.52
Derartige Stücke mit zum Schutze des Gepräges gestauchtem Rande kommen zuweilen vor, vergl. u. a. Sammlung Consul Weber, Hirsch XXIV (1909) Tf. XX, 1603 und XL, 2387. Diese Stücke sind wahrscheinlich als Brettsteine benutzt worden.		
* 838. Sesterz (214 n. Chr.). M AVREL ANTONINVS PIVS AVG GERM Belorb. und gepanzerte Büste r. Rs. (PM TR P)XVII IMP III COS IIII PP Caracalla auf einem Podium stehend, redet die Legionare an. Im Abschn. S C C.IV, 172, 274 (60 Fr.). Br. Pat., s. g.	Br. 32.1	21.17
839. ANTONINVS PIVS AVG GERM Belorb. Kopf r. Rs. Umschrift wie vor, Caracalla I. stehend, hält r. Zweig und l. einen kurzen Stab. Var. zu C.IV, 169, 247. Stplglanz.	Æ 20.1	3.43
840. Antoninian (215 n. Chr.). ANTONINVS PIVS AVG GERM Büste mit Strahlenkrone r. Rs. PMTRP XVIII COS IIII PP Jupiter I. sitzend, hält kleine Victoria und Szepter, vor ihm ein kleiner Adler. C.IV, 173, 277 (3 Fr.). Vorz.	Æ 22	4.17
* 841. Sesterz (215 n. Chr.). Belorb. und gepanzerte Büste r. Rs. PMTRPXVIII IMP III COS IIII PP Caracalla mit Lanze stehend und den r. Fuß auf ein Krokodil setzend, wird von der Afrika begrüßt, die ihm zwei Ähren darreicht. Im Abschn. S C C.IV, 179, 334 (20 Fr.). Schrötlingsriß, hellgr. Pat., vorz.	Br. 33	25.86
* 842. Aureus (216 n. Chr.). ANTONINVS PIVS AVG GERM Belorb. Büste I. Rs. PMTRPXVIII COS IIII PP Der Sonnengott besteigt eine n. l. eilende Quadriga. C.IV, 181, 354 (200 Fr.). Schön.	Æ 20.4	7.33
843. Belorb. Büste r. Rs. Diana mit dem Halbmonde am Kopfe und mit flatterndem Schleier in n. l. galoppierender Ochsenbiga. C. IV, 181, 362 (dort nach Mionnet). Vorz.	Æ 18.9	3.03



	Metall Durchm. mm	Gewicht Gramm
844. Antoninian (217 n. Chr.). Büste mit Strahlenkrone r. Rs. PMTRPXXCOS IIII PP Der Sonnengott l. stehend, erhebt die r. Hand und trägt l. eine Peitsche. C. IV, 183, 389 (3 Fr.). Schön.	AR 24,8	4,73
* 845. Dupondius. IMP M AVR SEV ANTON AVG Belorb. Büste r. Rs. In einem viersäuligen Tempel, zu dem eine Treppe hinaufführt, befindet sich die Statue der Astarte, bekränzt von der auf einer Säule stehenden Nike. Zu den Seiten verteilt F=(E)L AV=ΞΞ, im Abschn. COL=IVL C. IV, 234, G R		
882. BMC. Phoenicia S. 74, 151. Gr. Pat., schön.	Br. 27,4	13,21
* 846. As. IMP M AVRELI ANTON AVG Belorb. Büste r. Rs. Poseidon l. stehend, hält r. Delfin, l. langen Dreizack und setzt den r. Fuß auf einen Steinblock. Aufschrift verteilt COL=ANT BER C. IV, 233, 879. BMC. Phoenicia S. 73, 141. Aus Samml. Seyffer 1891 S. 173, 1129. Br. Pat., vorz. Die Nrn. 845 und 846 sind in Berytus, Phoenicien, geprägt worden.	Br. 22,7	8,58
<b>Caracalla und Geta.</b>		
* 847. Aureus (198—201 n. Chr.). ANTONINVS AVGVSTVS Belorb. Büste Caracallas r. Rs. P SEPT GETA CAES PONT Büste Getas r. C. IV, 244, 1 (400 Fr.). Stplglanz.	AR 20	7,39
<b>Plautilla.</b>		
Fulvia Plautilla, 202 n. Chr. Frau des Caracalla, † 212 n. Chr.		
* 848. PLAVTILLAE AVGVSTAE Büste r. Rs. CONCORDIAE AETERNAE Plautilla und Caracalla stehend, sich die Hand reichend. C. IV, 247, 10 (4 Fr.). Vorz.	AR 18,8	3,35
* 849. PLAVTILLA AVGVSTA Büste r. Rs. CONCORDIA AVGG Concordia l. stehend mit Schale und Szepter. C. IV, 247, 1 (4 Fr.). Vorz.	AR 19,9	3,01
850. Wie vor. Rs. PIETAS AVGG Plautilla mit Szepter r. stehend, hält ein Kind im l. Arm. C. IV, 248, 10 (4 Fr.). Vorz.	AR 19	3,17
* 851. As. Büste r. Rs. Dieselbe Darstellung, S=C C. IV, 248, 18 (12 Fr.). Dunkelgr. Pat., schön.	Br. 23,2	6,12
* 852. Büste r. Rs. VENVS VICTRIX Venus mit Apfel und Palmzweig l. stehend, stützt sich auf einen Schild, vor ihr Cupido. C. IV, 248, 25 (4 Fr.). Schön.	AR 19,8	3,55
<b>Geta.</b>		
Publius Septimus Julius Geta, geb. 189 n. Chr., zweiter Sohn des Septimius Severus und der Julia Domna, Bruder des Caracalla, der ihn 212 n. Chr. ermordete.		
853. (198—204 n. Chr.). P SEPT GETA CAES PONT Jugendliche Büste Getas r. Rs. FELICITAS AVGG Felicitas mit		

	Metall Durchm. mm	Gewicht Gramm
Caduceus und Füllhorn l. stehend. C. IV, 257, 36. Schröt- lingsriß, vorz.	AR 195	3.38
* 854. Wie vor. Rs. NOBILITAS Weibliche Figur mit Szepter und Palladium r. stehend. C. IV, 262, 90 (5 Fr.). Vorz.	AR 193	3.38
855. Ein zweites Stück von abweichendem Stempel. Schön.	AR 192	3.45
856. Wie vor. Rs. PRINC IVVENTVTIS Geta l. stehend mit Zweig und Lanze, hinter ihm ein großes Tropaeon. C. IV, 270, 157. Vorz.	AR 193	3.31
857. Wie vor. Rs. PRINC IVVENT Geta l. stehend, hält Zweig und Lanze mit der Spitze nach unten. C. IV, 270, 159 (3 Fr.). Vorz.	AR 198	3.12
858. Wie vor. Rs. SECVRIT IMPERII Securitas l. sitzend, hält r. eine Kugel. C. IV, 273, 183 (3 Fr.). Vorz.	AR 187	3.49
859. (198—204 n. Chr.). L SEPTIMIUS GETA CAES Jugend- liche Büste r. Rs. FELICITAS TEMPOR Felicitas wie auf Nr. 853. C. IV, 258, 44. Vorz.	AR 189	3.62
* 860. Wie vor. Rs. FELICITAS TEMPOR Felicitas mit großem Caduceus und Geta mit Füllhorn reichen sich die Hände. C. IV, 258, 48 (10 Fr.). Vorz.	AR 193	3.37
* 861. As (208 n. Chr.). P SEPTIMIUS GETA CAES Büste r. Rs. Pallas l. sitzend, füttert eine um einen Baum geringelte Schlange; hinter ihr Schild mit darauf sitzender Eule, am Sessel Sphinx. C. IV, 264, 110 (4 Fr.). Dunkelgr. Pat., vorz.	Br. 28	15.38
862. (209 n. Chr.). Wie vor. Rs. PONTIF COS II Männliche nackte Figur mit Schale und Ähren vor einem Altar ste- hend. C. IV, 265, 114. Vorz.	AR 202	3.02
* 863. Sesterz (210 n. Chr.). IMP CAES P SEPT GETA PIVS AVG Belorb. Büste r. Rs. PONTIF TR P II COS II Cara- valla und Geta, einander gegenüber stehend, opfern an einem Dreifuß, zu ihren Füßen der tote Opferstier, im Hintergrunde ein Flötenspieler mit zwei Flöten. C. IV, 268, 145 (50 Fr.). Dunkelgr. Pat., kleiner Schrötlingsriß, schön.	Br. 34.4	33.12
864. (211 n. Chr.). P SEPT GETA PIVS AVG BRIT Belorb. Büste r. Rs. LIBERALITAS AVG V Liberalitas l. stehend mit Füllhorn und Tessera. C. IV, 260, 68. Vorz.	AR 213	3.23
* 865. Sesterz. P SEPTIMIUS GETA PIVS AVG BRIT Belorb. Büste r. Rs. FORT RED TR P III COS II PP Fortuna l. sitzend mit Steuerruder und Füllhorn, im Abschn. SC C. IV, 258, 52 (15 Fr.). Gr. Pat., schön.	Br. 30.09	22.03
* 866. Sesterz. Wie vor. Rs. TR P III COS II PP Felicitas l. sitzend mit Füllhorn und Szepter, zu ihren Füßen l. und r. eine kauernde Figur. C. IV, 274, 199 (15 Fr.). Br. Pat., vorz.	Br. 32.2	26.69

	Metall Durchm. mm	Gewicht Gramm
<b>Macrinus, 217—218.</b>		
Marcus Opellius Severus Macrinus, geb. 164 n. Chr. Nach Caracallas Tode 217 n. Chr. zum Kaiser proklamiert. Vater des Diadumenianus. † 218 n. Chr.		
867. (217 n. Chr.). IMP C M OPEL SEV MACRINVS AVG Belorb. Büste r. Rs. PONTIF MAX TR P COS PP Securitas mit Szepter sich an eine Säule lehnd. C. IV, 295, 62 (6 Fr.). Vorz.	AR 21	3.29
* 868. (218 n. Chr.). Wie vor. Rs. PMTRPIICOSPP Abundantia mit Füllhorn und Ähren l. stehend, vor ihr gefüllter Modius. C. IV, 294, 47 (6 Fr.). Vorz.	AR 18.8	3.50
* 869. Ein zweites Stück von abweichendem Stempel. Vorz.	AR 20.3	3.20
* 870. (217—218 n. Chr.). Wie vor. Rs. AEQVITAS AVG Äquitas mit Wage und Füllhorn l. stehend. C. IV, 290, 2 (6 Fr.). Vorz.	AR 20	3.51
* 871. Wie vor. Rs. FELICITAS TEMPORVM Felicitas l. stehend mit Szepter und Füllhorn. C. IV, 291, 19 (6 Fr.). Vorz.	AR 20.6	3.47
* 872. Wie vor. Rs. FIDES MILITVM Fides stehend, in jeder Hand ein Feldzeichen haltend. C. IV, 292, 27 (12 Fr.). Schön.	AR 19.5	3.26
* 873. Wie vor. Rs. IOVI CONSERVATORI Jupiter l. stehend, Blitz und Lanze haltend. C. IV, 293, 33 (6 Fr.). Stplglanz.	AR 20.1	3.58
* 874. Wie vor. Rs. LIBERALITAS AVG Liberalitas l. stehend mit Tessera und Füllhorn. C. IV, 294, 41 (6 Fr.). Schön.	AR 19.6	3.07
* 875. Wie vor. Rs. SALVS PVBLICA Salus l. am Altar sitzend, füttert eine Schlange. C. IV, 301, 114 (6 Fr.). Vorz.	AR 20	3.51
* 876. Sesterz. IMP CAES M OPEL SEV MACRINVS AVG Belorb. Büste r. Rs. SECURITAS (!) TEMPOVM (!) Securitas hält Szepter und lehnt sich an eine Säule. Im Abschn. (SC) C. IV, 302, 123 (30 Fr.). Br. Pat., schön.	Br. 33.5	23.81
* 877. As. Dieselbe Hs.- u. Rs.-Darstellung, S=C C. IV, 302, 124 (12 Fr.). Br. Pat., s. g.	Br. 26.2	10.31
<b>Diadumenianus.</b>		
Marcus Opellius Antoninus Diadumenianus, geb. 208 n. Chr., Sohn des Macrinus, 217 n. Chr. Caesar, † 218 n. Chr. zugleich mit seinem Vater.		
* 878. M OPEL ANT DIADVMENIAN CAES Büste r. Rs. PRINC IVVENTVTIS Diadumenianus stehend, r. Feldzeichen, l. Szepter haltend, vor ihm zwei Feldzeichen. C. IV, 312, 3 (15 Fr.). Vorz.	AR 19.3	2.99
* 879. Ein zweites Stück von abweichendem Stempel. Vorz.	AR 19.7	3.53
* 880. Sesterz. M OPEL ANTONINVS DIADVMENIANVS CAES Büste r. Rs. Dieselbe Darstellung, im Abschn. SC C. IV, 312, 7 (80 Fr.). Br. Pat., s. g.	Br. 32	23.17
* 881. As. Beiderseits wie vor. C. IV, 313, 8 (20 Fr.). Gr. Pat., Hs. schön, Rs. s. g.	Br. 27.5	10.12

	Metall Durchm mm.	Gewicht Gramm
<b>Elagabalus, 218—222 n. Chr.</b>		
Marcus Aurelius Antoninus, geb. etwa 205 n. Chr., Sohn der Julia Soaemias, der Schwester der Julia Domna, adoptierte 221 n. Chr. seinen Vetter Alexander Severus, † 222 n. Chr.		
882. (218 – 220 n. Chr.). Antoninian. IMP CAES ANTONINVS AVG Büste mit Strahlenkrone r. Rs. SALVS ANTONINI AVG Salus r. stehend, füttert eine Schlange. C. IV, 348, 259 (3 Fr.). Vorz.	AR 21.8	4.73
883. Belorb. Kopf r. Rs. VICTORIA ANTONINI AVG Victoria n. r. schreitend mit Kranz und Palme. C. IV, 351, 289. Stplglanz.	AR 19.9	2.76
884. Antoninian. IMP CAES M AVR ANTONINVS AVG Büste mit Strahlenkranz r. Rs. FIDES EXERCITVS Fides l. sitzend, l. Feldzeichen haltend und auf der ausgestreckten R. einen kleinen Adler, vor ihr ein Feldzeichen. C. IV, 327, 31 (3 Fr.). Vorz.	AR 21.7	4.91
885. Büste mit Lorbeerkranz r. Rs. Dieselbe Darstellung wie vorher. C. IV, 327, 22. Vorz.	AR 19.5	2.90
* 886. Sesterz. Beiderseits dieselbe Darstellung, Rs. im Abschn. SC C. IV, 327, 35 (12 Fr.). Dunkelgr. Pat., schön.	Br. 33.8	26.16
887. Belorb. Büste r. Rs. SALVS ANTONINI AVG Salus r. stehend, füttert eine Schlange. C. IV, 348, 256. Vorz.	AR 19.9	3.27
* 888. Aureus. Belorb. Büste r. Rs. VICTOR ANTONINI AVG Victoria mit vorgestrecktem Kranz und geschultertem Palmzweig r. schreitend. C. IV, 351, 288 (150 Fr.). Vorz.	A' 20.8	6.50
* 889. Sesterz. Dieselbe Darstellung beiderseits, (S) = C C. IV, 352, 297 (12 Fr.). Hellgr. Pat., Hs. schön, Rs. s. g.	Br. 21.7	21.03
890. IMP ANTONINVS AVG Belorb. Büste r. Rs. FIDES MILI TVM Fides stehend, r. eine Standarte, l. ein Feldzeichen haltend. C. IV, 328, 38. Stplglanz.	AR 20.6	2.80
* 891. Antoninian. Büste mit Strahlenkrone r. Rs. PMTRPII COS II PP Providentia an einer Säule gelehnt, hält l. Füllhorn, r. Stab, vor ihr eine Kugel. C. IV, 337, 145 (3 Fr.). Stplglanz.	AR 22.1	5.21
892. IMP ANTONINVS PIVS AVG Belorb. Büste r. Rs. FORTVNAE REDVCI Fortuna stehend mit Füllhorn und Steueruder. C. IV, 328, 50. Vorz.	AR 19.5	2.95
893. Wie vor. Rs. PAX AVGVSTI Pax n. l. schreitend, Ölweig und Szepter haltend. C. IV, 335, 120. Schön.	AR 19.9	2.48
* 894. Belorb. Büste r., bärtig. Rs. SVMMVS SACERDOS AVG Elagabal I. mit Schale und Zweig an einem Dreifuß opfernd. C. IV, 350, 277. Stplglanz.	AR 19.3	2.53
895. (220—222 n. Chr.). IMP ANTONINVS PIVS AVG Belorb. Büste r. Rs. ABVNDANTIA AVG I. stehend. Im Felde r. * C. IV, 321, 1. Vorz.	AR 19.6	3.24



	Metall Durchm. mm	Gewicht Gramm
896. (221 n. Chr.). Wie vorher. Rs. INVICTVS SACERDOS AVG Elagabal l. vor Altar stehend mit Schale und Keule, im Felde l. * C. IV, 330, 61, (5 Fr.). Schön.	Æ 19.7	3.68
897. (222 n. Chr.). Wie vorher. Rs. PMTRPVCOSIIIIPP Elagabal l. am Altar opfernd, im Felde l. * C. IV, 344, 213 (6 Fr.). Schön.	Æ 19.7	2.58
* 898 As. IMP CAES M AVR ANTO(NINVS PIVS AVG) Belorb. Büste r. Rs. PMTRPVCOS(IIIIPP) Elagabalus in einer Quadriga n.l. mit Szepter und Zweig. C. IV, 345, 219 (12 Fr.). Dunkelgr. Pat., s. g.	Br. 26.1	9.26
* 899. IMP CAES M ANTONINVS AVG Belorb. Büste r. Rs. COL IVL AVG FEL BER Viersäuliger Tempel mit der Statue Poseidons. Beiderseits der zum Tempel hinaufführenden Treppe auf Delfinen reitende Tritone. C. IV, 361, 379. BMC. Phoenicia S. 85 zu Nr. 220. Br. Pat., schön. In Berythus (Phoenicien) geprägt.	Br. 29.3	18.57
<b>Julia Paula.</b>		
Julia Cornelia Paula, erste Frau des Elagabalus 219 n. Chr., verstoßen 220 n. Chr.		
* 900. (219 n. Chr.). Rs. IVLIA PAVLA AVG Büste r. Rs. CONCORDIA Elagabal und Julia Paula stehend, sich die Hand reichend. C. IV, 377, 12 (6 Fr.). Schön.	Æ 19.7	2.38
* 901. Sesterz. Büste mit Diadem r. Rs. CONC(ORDIA) l. sitzend mit Schale und Füllhorn, im Abschn. S=C C. IV, 377, 5 (120 Fr.). Dunkelgr. Pat., Hs. vorz., Rs. s. g.	Br. 31.7	24.10
* 902. (220 n. Chr.). Büste r. Rs. CONCORDIA l. sitzend nur mit Schale, im Felde l. * C. IV, 377, 6 (6 Fr.). Vorz.	Æ 20.1	3.19
<b>Aquilia Severa.</b>		
Julia Aquilia Severa, zweite Frau des Elagabalus, verstoßen 221 n. Chr.(?).		
* 903. (220 n. Chr.). IVLIA AQVILIA SEVERA AVG Büste mit Diadem r. Rs. CONCORDIA mit Schale und Füllhorn am Altar stehend. Im Felde r. * C. IV, 380, 2 (20 Fr.). Vorz.	Æ 19.3	2.40
* 904. As. Dieselbe Darstellung beiderseits, Rs. im Felde r. *, zu den Seiten S=C C. IV, 380, 3 (30 Fr.). Br. Pat., s. g.	Br. 26.8	11.05
<b>Julia Soaemias.</b>		
Tochter der Julia Maesa, der Schwester der Julia Domna, der Frau des Septimus Severus, Mutter des Elagabalus, † 222 n. Chr. zugleich mit diesem.		
905. (220—222 n. Chr.). IVLIA SOAEMIAS AVG Büste r. Rs. VENVS CAELESTIS Venus mit Szepter l. stehend, in der R. einen Apfel haltend. Im Felde l. * C. IV, 388, 8 (3 Fr.). Schön.	Æ 19.4	3.11

	Metall Durchm. mm	Gewicht Gramm
906. Wie vorher. Rs. VENVS CAELESTIS Venus I. sitzend mit Apfel und Szepter, vor ihr ein Kind. C. IV, 389, 14 (3 Fr.). Schön.	R 19.4	3.01
* 907. Sesterz. Büste mit Diadem r. Rs. Wie vorher, im Abschn. SC C. IV, 388, 18 (25 Fr.). Br. Pat., s. g.	Br. 30	19.21
* 908. As. Büste ohne Diadem r. Rs. Wie vorher. C. IV, 388, 20 (5. Fr.). Gr. Pat., schön.	Br. 26.7	12.67
<b>Julia Maesa.</b>		
Schwester der Julia Domna, Mutter der Julia Soaemias, Großmutter des Elagabalus, † 223 n. Chr.		
909. IVLIA MAESA AVG Büste r. Rs. PIETAS AVG Pietas vor einem Altar stehend mit Räucherkästchen, die r. Hand erhebend. C. IV, 394, 29. Schön.	R 20.3	2.65
* 910. Sesterz. IVLIA MAESA AVGVSTA Büste mit Diadem r. Rs. P( IETAS AVG). Wie vor, S=C C. IV, 394, 31 (6 Fr.) Gr. Pat., s. g.	Br. 22.4	25.95
911. Büste r. Rs. PVDICITIA I. sitzend mit Szepter, mit der R. den Schleier lüftend. C. IV, 395, 36. Stplglanz.	R 21.3	2.72
912. (220—222 n. Chr.). Wie vor. Rs. SAECVLI FELICITAS I. vor Altar stehend mit Schale und Caduceus. Im Felde I. * C. IV, 395, 45. Schön.	R 20.1	3.21
* 913. As. Büste r. mit Diadem. Rs. Wie vor, jedoch ohne Stern, S=C C. IV, 396, 50 (3 Fr.). Schrötlingsriß, dunkelgr. Pat., schön.	Br. 23.2	7.53
<b>Alexander Severus, 222—235 n. Chr.</b>		
Marcus Aurelius Severus Alexander, geb. etwa 205 n. Chr., Sohn der Julia Mamaea, † 235 n. Chr., zugleich mit dieser.		
914. (222—223 n. Chr.). IMP C M AVR SEV ALEXAND AVG Belorb. Büste r. Rs. ANNONA AVG Annona I. stehend mit Füllhorn und Ähren, vor ihr gefüllter Modius. C. IV, 404, 23. Schön.	R 19	3.63
915. Wie vor. Rs. PAX AETERNA AVG Pax I. stehend mit Ölweig und Szepter. C. IV, 420, 183 (3 Fr.). Schön.	R 20.3	2.83
916. Wie vor. Rs. VIRTVS AVG r. stehend mit Schild und Lanze. C. IV, 460, 576 (3 Fr.) Vorz.	R 19.5	2.89
917. (223 n. Chr.) Wie vor. Rs. PMTRPIICOSPP Mars I. stehend mit Ölweig und Lanze, Spitze nach unten. C. IV, 425, 231. Vorz.	R 18.6	2.95
918. Ein zweites Stück von wesentlich abweichendem Rs.-Stempel. Vorz.	R 19.6	2.92
919. Wie vor. Rs. Dieselbe Umschrift. Pax I. stehend mit Ölweig und Szepter. C. IV, 425, 236. Stplglanz.	R 21	3.20

	Metall Durchm. mm	Gewicht Gramm
920. (225 n. Chr.). Wie vor. Rs. PMTRPIIIICOSPP Alexander Severus I. stehend mit Kugel und Lanze, Spitze nach unten. C. IV, 428, 270. Stplglanz.	AR 21.2	3.19
* 921. Aureus (227 n. Chr.). Wie vor. PMTRPVICOSIIPP Mars n. r. gehend, behelmt und mit flatterndem Mantel, gefällter Lanze und Tropaeon. C. IV, 432, 304 (80 Fr.). Vorz.	AR 21	6.37
922. Belorb. Büste r. Rs. Dieselbe Umschrift. Aequitas I. stehend mit Füllhorn und Wage C. IV, 432, 312. Vorz. Auffallend leichtes Gewicht.	AR 20.5	1.72
* 923. As (225 n. Chr.). IMP CAES M AVR SEV ALEXANDER AVG Belorb. Büste r. Rs. PMTR IIII COSPP Victoria mit Kranz und Palme n. l. schreitend, S=C C. IV, 428, 266 (5 Fr.). Dunkelgr. Pat., vorz.	Br. 25.8	11.06
* 924. Sesterz. Wie vor. Rs. In der Mitte in vier Zeilen SPQR   ADSERTORI   LIBERTATIS   PVBLICE Ohne S C Fehlt bei Cohen, Fr. Gnechi Medaglioni rom., u. a. Dunkelgr. Pat., vorz.	Br. 32.6	23.12
925. Sesterz. Wie vor. Rs. ANNONA AVGVSTI Annona I. stehend mit Füllhorn und Ähren, (vor ihr Modius). S=C C. IV, 405, 31 (15 Fr.). Gr. Pat., schön.	Br. 32	17.30
* 926. As (228 n. Chr.). IMP SEV ALEXANDER AVG Belorb. Kopf n. Rs. LIBERALITAS AVGVSTI IIII Liberalitas mit Tessera und Füllhorn I. stehend, S=C C. IV, 416, 137 (4 Fr.). Br. Pat., vorz.	Br. 27.2	12.21
* 927. As. Wie vor. Rs. Umschrift wie vorher. Der Kaiser auf einem Aufbau sitzend, hinter ihm der Präfekt, vor ihm die Liberalitas mit Tessera und Füllhorn, ein Bürger ist im Begriff die Stufen emporzusteigen. Die Seiten des Aufbaues sind durch Ringel O verziert. C. IV, 416, 140 (30 Fr.) Br. Pat., schön.	Br. 25	9.17
* 928. Sesterz (229 n. Chr.). Wie vor. Rs. PMTRPVIIICOSIIPP Der Kaiser mit Szepter in einer Quadriga im Schritt n. r., im Abschn. SC C. IV, 438, 377 (25 Fr.) Dunkelgr. Pat. schön.	Br. 31.3	22.48
* 929. Sesterz. (230 n. Chr.). Wie vor. Rs. VICTORIA AVGVSTI Victoria r. stehend, schreibt VOT   X auf einen Schild. C. IV, 459, 567 (12 Fr.). Dunkelgr. Pat., schön.	Br. 31.3	21.88
930. Sesterz (231 n. Chr.). Wie vor. Rs. Dieselbe Umschrift. Victoria I. stehend mit Kranz und Palme. C. IV, 459, 569. Schw. Pat., Hs. Schön, Rs. s. g.	Br. 30.7	17.94
931. (Nach 231 n. Chr.). IMP ALEXANDER PIVS AVG Belorb. Büste r. Rs. IOVI PROPVGNATORI Jupitier r. stehend mit dem Adler auf der L., im Begriff den Blitz zu schleudern. C. IV, 410, 84. Vorz.	AR 20.6	3.39

	Metall Durchm. mm	Gewicht Gramm
932. Wie vorher. Rs. MARS VLTOR mit Schild und gefällter Lanze r. schreitend. C. IV, 418, 161 (3 Fr.). Vorz.	Æ 20.5	2 58
* 933. Sesterz. Wie vor. Beiderseits dieselbe Darstellung, auf Rs. S=C C. IV, 418, 163. Dunkelgr. Pat., vorz.	Br. 30 4	21.01
934. Sesterz. Wie vor. Rs. MARS VLTOR Mars l. stehend mit Schild und Lanze, vor ihm ein Feldzeichen. S=C C. IV, 419, 167. Schrötlingsriß, br. Pat., schön.	Br. 30.2	17 88
* 935. Sesterz. Wie vor. Rs. PROVIDENTIA AVG Die Göttin l. stehend mit Ährenbüschel und Anker mit langem Schaft, vor ihr Modius, S=C C. IV, 452, 509. Br. Pat., vorz.	Br. 30	20.19
* 936. Sesterz. Wie vor. Rs. SPES PVBLICA l. stehend mit Blume, das Kleid raffend, S=C C. IV, 457, 547. Br. Pat., vorz. Von fast viereckigem Schrötling, eine Eigentümlichkeit der Prägetechnik, die jetzt beginnt und sich dann mehr oder weniger bei allen Sesterzen, besonders aber den unter Trajanus Decius bis Gallienus geprägten, zeigt. Ein Hinweis darauf wird hier nur bei besonders auffallenden Stücken erfolgen, im übrigen werden die zahlreichen Abbildungen die Schrötlingsform erkennen lassen.	Br. 29 6	17 82
937. Sesterz (235 n. Chr.). Wie vor. Rs. PMTRPXIIIIICOSIIPP Der Sonnengott l. schreitend mit erhobener R., in der L. eine kurze Peitsche haltend, S=C C. IV, 446, 454. Br. Pat., schön.	Br. 31 6	23.41
<b>Alexander Severus und Julia Mamaea.</b>		
* 938. As (226 n. Chr.). IMP SEV ALEXAND AVG IVLIA MA MAEA AVG und im Abschn. MAT AVG Beider Büsten einander zugekehrt. Rs. PMTRPVCOSIIPP Darstellung der Thermen des Alexander Severus. S=C Wie C. IV, 483, 17, hier aber als MBr. Br. Pat., g.	Br. 26 1	8.98
<b>Orbiana.</b>		
Sallustia Barbia Orbiana, dritte (?) Frau des Alexander Severus.		
* 939. SALL BARBIA ORBIANA AVG Büste mit Diadem r. Rs. CONCORDIA AVGG l. sitzend mit Schale und Füllhorn. C. IV, 486, 1 (20 Fr.) Vorz.	Æ 20.1	3 59
* 940. Ein zweites Stück von abweichendem Stempel, gefuttert. Schön.	Æ 18.4	2 95
* 941. Sesterz. Umschrift und Darstellung beiderseits wie vor. Im Abschn. SC C. IV, 487, 4 (40 Fr.). Gr. Pat., schön.	Br. 32 6	23 01
* 942. As. Beiderseits wie vorher. C. IV, 487, 5 (15 Fr.). Schw. Pat., s. g.	Br. 24 5	10 86
<b>Julia Mamaea.</b>		
Tochter der Julia Maesa, Nichte der Julia Domna, Mutter des Alexander Severus, † 235 n. Chr.		
943. IVLIA MAMAEA AVG Büste mit Diadem r. Rs. FELICITAS PVBLICA Felicitas l. stehend, lehnt sich gegen eine Säule und hält Caduceus. C. IV, 492, 17. Schön.	Æ 21.2	2.78



	Metall Durchm. mm	Gewicht Gramm
* 944. Sesterz. IVLIA MAMAEA AVGVSTA Wie vor. Rs. Dieselbe Darstellung, S=C C.IV, 492,21. Br. Pat., vorz.	Br. 20,7	22 17
* 945. Dupondius. Büste mit Diadem auf Halbmond ruhend. Rs. FELICITAS TEMP Felicitas stehend mit Füllhorn und langem Caduceus, S=C C.IV, 493,29. Dunkelgr. Pat., vorz.	Br. 26,5	13 95
946. Büste ohne Diadem r. Rs. IVNO CONSERVATRIX Juno l. stehend mit Schale und Szepter, vor ihr Pfau. C.IV, 493,35 (3 Fr.). Stplglanz.	AR 20,3	2 52
* 947. Sesterz. Büste mit Diadem r. Rs. VENERI FELICI Venus r. stehend mit Szepter, hält auf der ausgestreckten R. den Cupido, S=C C.IV, 496,62. Hellgr. Pat., vorz.	Br. 30	20 23
* 948. Sesterz, wie vor. Rs. VENERI FELICI Venus wie vorher, hält jedoch in der L. eine kleine Statuette, S=C C.IV, 496,66. Br. Pat., vorz.	Br. 30,9	22 37
* 949. Sesterz, wie vor. Rs. VENVS FELIX Venus l. sitzend hält Szepter und kleine Statuette, im Abschn. SC C.IV, 497,67. Br. Pat., schön.	Br. 30,2	16 96
950. Büste mit Diadem r. Rs. VESTA l. stehend mit Palladium und Szepter. C.IV, 498,81. Vorz.	AR 19,3	3 58
<b>Maximinus, 235—238 n. Chr.</b>		
Caius Julius Verus Maximinus, ernannt 238 n. Chr. seinen Sohn Maximus zum Mitregenten, † 238 n. Chr.		
951. (235 n. Chr.). IMP MAXIMINVS PIVS AVG Belorb. Büste r. Rs. PMTRPPP Der Kaiser mit Lanze zwischen zwei Feldzeichen stehend. C.IV, 510,46 (wo aber die Aufschrift mit Bezug auf Nr. 41 nicht stimmt). Stplglanz.	AR 21,2	3 04
* 952. Sesterz (235—236 n. Chr.). Belorb. Büste r. mit Panzerung Rs. MARTI PACIFERO Mars l. stehend mit Zweig und Lanze, den r. Fuß auf einen undeutlichen Gegenstand setzend. C.IV, 509,28 (10 Fr.). Br. Pat., schön.	Br. 19,8	17 23
953. Belorb. Büste r. Rs. PAX AVGVSTI Pax mit Ölzeig und Szepter, l. stehend. C.IV, 509,31. Vorz.	AR 21	3 15
954. Ein zweites Stück von abweichendem Stempel. Vorz.	AR 19,9	3 32
* 955. Sesterz. Belorb. Büste r. mit Panzerung. Rs. Dieselbe Darstellung, S=C C.IV, 509,34. Br. Pat., vorz.	Br 29,4	20 47
956. Belorb. Büste r. Rs. PROVIDENTIA AVG Providentia l. stehend mit Füllhorn und kurzem Stabe, zu ihren Füßen eine Kugel. C.IV, 513,75. Schön.	AR 19,5	3 09
* 957. Sesterz. Belorb. Büste r. mit Panzerung. Rs. VICTORIA AVG Victoria mit Kranz und geschultertem Palmzweig n. r. gehend. S=C C.IV, 514,100 (8 Fr.) Dunkelgr. Pat., schön.	Br 32,7	26 54
* 958. Dupondius (236 n. Chr.). Büste mit Strahlenkrone r. Rs. VICTORIA GERMANICA Victoria mit Kranz und Palm-		

	Metall Durchm. mm	Gewicht Gramm
zweigl. stehend, zu ihren Füßen ein kauender Gefangener, S=C C. IV, 516, 111 (4 Fr.). Dunkelgr. Pat., vorz.	Br. 27,8	13,21
* 959. Sesterz (236 n. Chr. fg.). MAXIMIVS PIVS AVG GERM Belorb. Büste r. Rs. Dieselbe Darstellung. C. IV, 516, 113 (15 Fr.) Br. Pat., vorz.	Br. 31,2	22,62
960. As. Wie vorher. Rs. PAX AVGVSTI Pax I. stehend mit Ölweig und Szepter, S=C C. IV, 509, 39. Dunkelgr. Pat. s.g.	Br. 27,7	11,47
961. Belorb. Büste r. Rs. SALVS AVGVSTI Salus I. vor Altar sitzend, füttert eine Schlange. C. IV, 513, 85. Vorz.	AR 20,1	3,34
962. (237 n. Chr.). Wie vor. Rs. PMTRPIICOSP Der Kaiser mit Lanze zwischen zwei Feldzeichen stehend. C. IV, 512, 64. Vorz.	AR 21,9	2,59
<b>Paulina.</b>		
Gemahlin des Maximinus.		
* 963. DIVA PAVLINA Büste mit Schleier r. Rs. CONSECRATIO Ein Pfau trägt die auf ihm ruhende Paulina empor. C. IV, 523, 2 (50 Fr.). Vorz.	AR 21,5	2,58
* 964. Sesterz. Beiderseits dieselbe Darstellung, im Abschn. S C C. 523, 3 (30 Fr.). Dunkelgr. Pat., s. g.	Br. 21,3	19,01
<b>Maximus.</b>		
Caius Julius Verus Maximus, Sohn des Maximinus und von ihm i. J. 238 n. Chr. zu seinem Mitregenten ernannt, † 238 n. Chr. zugleich mit seinem Vater.		
* 965. Sesterz (235 fg. n. Chr.). IVL VERVS MAXIMVS CAES Büste r. Rs. PRINCIPI IVVENTVTIS Maximus mit Lanze und Stab I. stehend, hinter ihm zwei Feldzeichen, S=C C. IV, 526, 12 (10 Fr.) Br. Pat., vorz.	Br. 50,9	22,02
* 966. Wie vor. Rs. PIETAS AVG Opfergeräte. C. IV, 524, 1 (20 Fr.). Vorz.	AR 19,5	3,08
* 967. As (Ende 236—238 n. Chr.). MAXIMVS CAES GERM Büste r. Rs. Dieselbe Darstellung wie vor, S=C C. IV, 525, 8 (8 Fr.), irrig als PB. Dunkelgr. Pat., vorz.	Br. 26,6	10,32
* 968. Wie vor. Rs. PRINC IVVENTVTIS, wie Nr. 965. C. IV, 525, 10 (20 Fr.). Vorz.	AR 20,2	3,24
* 969. Sesterz. Beiderseits wie vor, S=C C. IV, 525, 14 (10 Fr.) Dunkelgr. Pat., schön.	Br. 30,7	19,41
<b>Gordianus I. (pater), 238 n. Chr.</b>		
Marcus Antonius Gordianus Africanus, in Afrika gegen Maximinus zum Kaiser ausgerufen, zugleich mit seinem Sohne und vom Senate anerkannt, † 238 n. Chr.		
* 970. IMP M ANT GORDIANVS AFR AVG Belorb. Büste r. Rs. PMTRPCOSP Gordianus I. stehend mit Zweig und kurzem Szepter. C. V, 2, 2 (120 Fr.). Schön.	AR 21,5	2,79

**Gordianus II. (filius), 238 n. Chr.**

Marcus Antonius Gordianus Africanus, geb. 192 n. Chr., Sohn Gordianus I., † 238 n. Chr. in der Schlacht bei Karthago. Seine Mutter war eine Urenkelin des Antoninus Pius.

- |   | Metall<br>Durchm.<br>mm | Gewicht<br>Gramm |
|---|-------------------------|------------------|
| * 971. Sesterz. IMP CAES M ANT GORDIANVS AFR AVG Belorbeerte Büste r. Rs. SECVRI TAS AVGG Securitas I. sitzend mit Szepter, im Abschn. SC C. V, 7, 11 (80 Fr.). Br. Pat., vorz. | Br. 31.2                | 24,93            |
| * 972. IMP M ANT GORDIANVS AFR AVG Belorb. Büste r. Rs. VIRTVS AVGG Virtus I. stehend mit Schild und Lanze mit der Spitze nach unten. C. V, 7, 14 (120 Fr.). Vorz.              | Æ 22.3                  | 2,62             |
| * 973. Sesterz. Wie Nr. 971. Rs. VIRTVS AVGG, wie vorher, S=C C. V, 7, 15 (70 Fr.). Dunkelgr. Pat., vorz.   | Br. 31.2                | 18,87            |

**Balbinus, 238 n. Chr.**

Decimus Caelius Balbinus, nach dem Tode der beiden Gordiane zugleich mit Pupienus zum Kaiser gegen Maximinus ausgerufen, † mit Pupienus 235 n. Chr.

- |  |          |       |
|--|----------|-------|
| * 974. As. IMP CAES D CAEL BALBINVS AVG Belorb. Büste r. Rs. CONCORDIA AVGG. Concordia I. sitzend mit Schale und Doppelfüllhorn, im Abschn. SC C. V, 9, 5 (70 Fr.). Br. Pat., schön.   | Br. 26.4 | 9,27  |
| * 975. Antoninian. Büste mit Strahlenkrone r. Rs. FIDES MV TVA AVGG Zwei verschlungene Hände. C. V, 9, 6 (10 Fr.). Vorz.   | Æ 23.1   | 4,74  |
| * 976. Sesterz. Belorb. Büste r. Rs. LIBERALITAS AVGVSTO RVM Balbinus, Pupienus und Gordianus III. sitzen I. auf einem Aufbau, dessen Seiten mit O verziert sind, hinter ihnen ein Soldat mit Lanze, vor ihnen Liberalitas mit Füllhorn, die einem hinaufsteigenden Bürger die Tessera darreicht. Im Abschn. SC C. V, 10, 13 (100 Fr.). Gr. Pat., schön. | Br. 31   | 18,02 |
| * 977. IMP C D CAEL BALBINVS AVG Belorb. Büste r. Rs. PROVIDENTIA DEORVM Providentia I. mit Füllhorn und kurzem Stab, vor ihr eine Kugel. C. V, II, 23 (10 Fr.). Vorz.   | Æ 21     | 2,49  |

**Pupienus, 238 n. Chr.**

Marcus Clodius Pupienus Maximus, 238 n. Chr. Mitkaiser des Balbinus und zugleich mit ihm getötet.

- |  |          |       |
|--|----------|-------|
| * 978. As. IMP CAES PVPIEN MAXIMVS AVG Belorb. Büste r. Rs. CONCORDIA AVG Concordia I. sitzend mit Schale und Doppelfüllhorn, im Abschn. SC C. V, 15, 9 (80 Fr.). Br. Pat., schön. | Br. 27.1 | 10,75 |
| * 979. Antoninian. IMP CAES M CLOD PVPIENVS AVG Büste mit Strahlenkrone r. Rs. PATRES SENATVS Zwei verschlungene Hände. C. V, 16, 19, (10 Fr.). Vorz.                              | Æ 22.2   | 4,71  |

	Metall Durchm. mm	Gewicht Gramm
* 980. Sesterz. Belorb. Büste r. Rs. LIBERALITAS AVGVSTO RVM Liberalitas I. stehend mit Füllhorn und Tessera, S=C C. V, 15, 15 (15 Fr.). Br. Pat., schön.	Br. 31.5	17.45
* 981. Sesterz. Wie vor. Rs. PMTRPCOSIIPP Pupienus I. stehend mit Zweig und Szepter, S=C C. V, 17, 30 (12 Fr.) Br. Pat., schön.	Br. 30.2	19.51
* 982. Sesterz. Wie vor. Rs. Innerhalb eines Lorbeerkranzes in vier Zeilen VOTIS DECENNA LIBVS SC C. V, 18, 44 (15 Fr.). Br. Pat., vorz.	Br. 30	20.36
<b>Gordianus III., 238—244 n. Chr.</b>		
Marcus Antonius Gordianus, geb. etwa 223 n. Chr., Sohn der Schwester Gordianus II., 238 n. Chr. Caesar und nach dem Tode des Balbinus und Pupienus Augustus, Gatte der Tranquillina, † 244 n. Chr.		
* 983. Sesterz (238 n. Chr.). M ANT GORDIANVS CAES Büste r. Rs. PIETAS AVGG Opfergeräte, im Abschn. SC C. V, 40, 183, (20 Fr.). Br. Pat., vorz.	Br. 31.7	22.98
* 984. Aureus (239 n. Chr.). IMP CAES M ANT GORDIANVS AVG Belorb. Büste r. Rs. PMTRPIICOSPP Providentia I. stehend mit Szepter und Kugel. C. V, 41, 195 (80 Fr.) S. g.	Æ 19.3	4.21
985. Antoninian. Büste mit Strahlenkrone r. Rs. FIDES MILI TVM Fides I. stehend, hält Feldzeichen und Szepter. C. V, 30, 86. Schön.	Æ 21.8	5.30
986. Antoninian. Wie vor. Rs. IOVI CONSERVATORI Jupiter I. stehend mit Blitz und Szepter, vor ihm in kleiner Figur Gordianus III. C. V, 32, 105. Vorz.	Æ 21.4	5.20
* 987. Sesterz. Belorb. Büste r. Rs. PAX AVGVSTI Pax I. stehend mit Ölweig und Szepter, S=C Abw. von C. V, 39, 175 (mit AVGVST). Dunkelgr. Pat., schön.	Br. 33.6	19.68
* 988. As. Beiderseits wie vor. C. V, 39, 176. Schw. Pat., vorz.	Br. 25.5	9.30
* 989. (240 n. Chr.) IMP GORDIANVS PIVS FEL AVG Belorb. Büste r. Rs. PMTRPIICOSPP Gordianus zu Pferde I., die r. Hand erhebend. C. V, 45, 234 (4 Fr.). Vorz.	Æ 19.6	3.26
990. Belorb. Büste r. Rs. Dieselbe Umschrift. Apollo I. sitzend, hält r. Ölweig und stützt sich I. auf seine Leier. C. V, 45, 238. Schön.	Æ 20.3	3.21
991. Antoninian (241 n. Chr.). Büste mit Strahlenkrone r. Rs. LIBERALITAS AVG III Liberalitas I. stehend mit Füllhorn und Patera. C. V, 35, 142. Schön.	Æ 21.8	3.54
992. Sesterz (243 n. Chr.). Belorb. Büste r. Rs. PMTRPVCOS IIPP Apollo I. sitzend mit Ölweig, im Abschn. SC C. V, 48, 273. Gr. Pat., schön.	Br. 32.8	16.47
993. Sesterz (240—244 n. Chr.). Wie vor. Rs. AETERNITATI AVG Sonnengott mit Strahlenkrone rechtshin stehend,		



	Metall Durchm. mm	Gewicht Gramm
hält l. eine Kugel und erhebt die r. Hand, S=C C.V, 26, 43. Dunkelgr. Pat., vorz.	Br. 32.9	21.34
994. Belorb. Büste r. Rs. VIRTVTI AVGVSTI Herkules r. sich auf seine auf einen Felsen aufgestemmte Keule stützend. C.V, 67, 403 (4 Fr.). Schön.	AR 21	3.34
995. Wie vor. Rs. DIANA LVCIFERA r. stehend, mit beiden Händen eine Fackel haltend. C.V, 28, 69 (5 Fr.). Schön.	AR 20.4	2.87
996. Antoninian. Büste mit Strahlenkrone r. Rs. FELICIT TEM POR Felicitas r. stehend mit Caduceus und Füllhorn. C.V, 29, 71. Schön.	AR 23.4	3.94
997. Sesterz. Belorb. Büste r. Rs. Dieselbe Darstellung wie vor, S=C C.V, 29, 73. Br. Pat., schön.	Br. 29.4	16.94
998. Antoninian. Büste mit Strahlenkrone r. Rs. FORT REDVX Fortuna l. sitzend mit Steuerruder und Füllhorn, am Sessel ein Rad. C.V, 31, 97. Vorz.	AR 24.3	4.26
999. Antoninian. Wie vor. Rs. IOVI STATORI Jupiter stehend mit Szepter und Blitz. C.V, 32, 109 (3 Fr.). Vorz.	AR 24	4.14
1000. Sesterz. Belorb. Büste r. Rs. IOVI STATOR Wie vor, S=C C.V, 32, 116. Gr. Pat., schön.	Br. 32.8	17.43
* 1001. Sesterz. Wie vor. Rs. LIBERTAS AVG Libertas l. ste- hend mit Szepter, hält r. Mütze. C.V, 36, 153 (5 Fr.). Br. Pat., vorz.	Br. 32	18.51
1002. Antoninian. Büste mit Strahlenkrone r. Rs. MARS PRO PVG n. r. schreitend mit Schild und gefällter Lanze. C.V, 36, 155. Schön.	AR 24.5	4.81
* 1003. Sesterz. Belorb. Büste r. Rs. MARS PROPVGNAT Wie vor, S=C C.V, 36, 157 (6 Fr.). Dunkelbr. Pat., vorz.	Br. 29.2	17.05
* 1004. Sesterz. Wie vor. Rs. PAX AETERNA Pax mit Ölweig und Szepter n. l. eilend, S=C C.V, 38, 169. Dunkelgr. Pat., vorz.	Br. 31.1	81.89
1005. Belorb. Büste r. Rs. PIETAS AVGVSTI Pietas l. stehend, beide Hände erhebend. C.V, 40, 186 (3 Fr.). Vorz.	AR 20	3.32
1006. Sesterz. Belorb. Büste r. Rs. SECVRIT PERPET Secur- ritas mit Szepter sich gegen eine Säule lehndend, S=C C.V, 57, 329. Dunkelgr. Pat., Schröttingsriß, schön.	Br. 31	18.39
* 1007. Medaillon. IMP GORDIANVS PIVS FELIX AVG Be- lorb. und gepanzerte Büste Gordians r. Rs. Gordianus auf einem Aufbau stehend, hinter ihm der Praefectus prae- torii, spricht die Truppen an. Fr. Gneccchi, Med. rom. II, S. 87, 2, Tfl. 103, 2. C.V, 20, 5 (350 Fr.). Auf einen zu klei- nen Schrötling geprägt. Br. Pat., schön.	Br. 30.8	30.19
* 1008. Dupondius (242 n. Chr.). IMP GORDIANVS PIVS FEL AVG Büste mit Strahlenkrone r. Rs. PMSC=OL VIM und im Abschn. AN IIII Weibl. Figur l. stehend zwischen		

	Metall Durchm. mm	Gewicht Gramm
Stier l. und Löwen r., über deren Köpfe sie die Hände hält. C.V, 68, 421. Br. Pat., vorz. In Viminacium, Moesia superior, geprägt. B. Pick, Die antiken Münzen Nord-Griechenlands I, 1 S. 35 Nr. 84. A. v. Sallet, Katal. Berlin I, S. 39, 28/30.	Br 22.6	6.64
<b>Tranquillina.</b>		
Furia Sabinia Tranquillina, 241 n. Chr., Frau des Gordianus III.		
1009. ΦΡΟVCΑΒΕΙ ΤΡΑΝΚΥΛΛΕΙΝΑ Büste der Tranquillina r. mit Diadem. Rs. ΕΦΕCΙΩΝ Π ΡΩΤΩΝΑCΙΑC Artemis mit Hund r., einen Pfeil dem Köcher entnehmend, hinter ihr Baum. In Ephesus, Jonia, geprägt. BMC. Jonia 98, 339. S. g.	Br. 30.8	10.95
Die Prägung des guten silbernen Denars erfuhr nach Schaffung des Antoninianus eine immer stärkere Einschränkung, unter Gordianus III. wurde er nur noch spärlich geprägt. Wenn bisher in dieser Beschreibung alle Münzen ohne nähere Bezeichnung als Denare anzu sehen waren (vergl. S. 6 oben die Vorbemerkung), so gelten sie von Philippus I. ab als Antoniniane.		
<b>Philippus I., 244—249 n. Chr.</b>		
Marcus Julius Philippus, geb. um 204 n. Chr., Praefectus praetorii unter Gordianus III., den er 244 n. Chr. töten ließ. Gemahl der Otacilia. Nimmt 247 n. Chr. seinen Sohn Philippus zum Mitregenten an. Feiert i. J. 248 n. Chr. die Saecularspiele mit großer Pracht.		
1010. (244 n. Chr.). IMP M IVL PHILIPPVS AVG Büste mit Strahlenkrone r. Rs. FIDES MILITVM Fides mit zwei Feldzeichen l. stehend. C.V, 100, 58. Vorz.	AR 22	3.95
1011. Sesterz. Belorb. Büste r. Rs. FIDES MILITVM Fides l. stehend stützt sich r. auf Szepter und hält im l. Arm ein Feldzeichen, S=C C.V, 100, 62. Br. Pat., schön.	Br. 31.6	21.75
1012. Sesterz. Wie vor. Rs. LAET FVNDATA Laetitia l. stehend mit Kranz und Steuerruder, S=C C.V, 101, 73. Dunkelgr. Pat., schön.	Br. 29.6	17.85
1013. Sesterz. Ein zweites Stück von abweichendem Stempel auf breitem Schrötling, etwas Doppelschlag. Dunkelgr. Pat., schön.	Br. 35.2	22.02
* 1014. As. Wie vor. Rs. PAX AETERNA Pax l. stehend mit Ölweig und Szepter, S=C C.V, 104, 106. Dunkelgr. Pat., schön.	Br. 23.4	8.90
1015. (246 n. Chr.). Büste mit Strahlenkrone r. Rs. PMTRPIII COSPP Pax oder Fides l. stehend mit langem Caduceus und Füllhorn. C.V, 107, 123. Schön.	AR 23.3	3.75
* 1016. (247 n. Chr.). Wie vor. Rs. ADVENTVS AVGG Philipp zu Pferde l. mit Lanze, die r. Hand erhebend. C.V, 95, 3 (3 Fr.). Schön.	AR 23.4	4.65
1017. Sesterz (244 n. Chr. u. fg.). Belorb. Büste r. Rs. AEQVI TAS AVGG Aequitas l. stehend mit Wage und Füllhorn, S=C C.V, 95, 10 (wo irrig nur AVG steht). Gr. Pat., schön.	Br. 29.7	21.68

	Metall Durchm. mm	Gewicht Gramm
* 1018. Sesterz. Wie vor. Rs. AETERNITAS AVGG Elefant mit Führer l., im Abschn. SC C.V, 97, 18. Dunkelgr. Pat., vorz.	Br. 31.7	21.96
* 1019. Aureus. Wie vor. Rs. ANNON AVGG Abundantia l. stehend mit Ähren und Füllhorn, vor ihr Modius. C.V, 97, Var. zu 23 (500 Fr.). G.	A' 20.4	4.24
1020. Sesterz. Wie vor. Rs. ANNONA AVGGG Dieselbe Darstellung, S=C C.V, 97, 26. Dunkelgr. Pat., s. g.	Br. 30.6	18.11
* 1021. Sesterz (247 n. Chr.). Belorb. Büste r. Rs. PMTRPIII COSIIPP Pax oder Fides l. stehend mit langem Caduceus und Füllhorn. S=C C.V, 108, 138. Dunkelgr. Pat., vorz.	Br. 30.7	19.49
1022. Sesterz. Wie vor. Rs. LIBERALITAS AVGG II Liberalitas l. stehend mit Füllhorn und Tessera, S=C C.V, 102, 88. Dunkelgr. Pat., s. g.	Br. 30.9	19.56
1023. (248 n. Chr.). IMP PHILIPPVS AVG Büste mit Strahlenkrone r. Rs. FIDES EXERCITVS Vier Feldzeichen. C.V, 99, 50. Schön.	A' 22.4	4.17
1024. Wie vor. Rs. SAECVLARES AVGG Wölfin l. mit den Zwillingen, im Abschn. II C.V, 112, 178. S. g. Unter Philippus I. erscheinen i. J. 248 n. Chr. zuerst auf den Münzen Zahlen und Buchstaben zur Unterscheidung der verschiedenen Arbeitsabteilungen der Münzstätte Rom. Es arbeiteten die Offizinen I II V VI und A B E Z für Philippus I., IIII und Δ für Otacilia, III und Γ für Philippus II. (s. Nr. 1023, 1036 und 1042).	A' 23.5	4.27
1025. Büste mit Strahlenkrone r. Rs. SAECVLARES AVGG Säule mit Aufschrift COS III C.V, 114, 193 (4 Fr.). Schön.	A' 22.8	4.00
* 1026. Sesterz. Belorb. Büste r. Rs. SA(ECVLA)RES AVGG Antilope l., im Abschn. SC C.V, 114, 190 (6 Fr.). Br. Pat., schön.	Br. 28.7	13.04
1027. Büste mit Strahlenkrone r. Rs. SAECVLVM NOVVM Sechssäuliger Tempel, inmitten eine Statue (Jupiter?). C.V, 114, 198 (3 Fr.). S. g.	A' 22.8	3.83
* 1028. Sesterz. Belorb. Büste r. Rs. Dieselbe Darstellung, im Abschn. SC C.V, 115, 201 (10 Fr.). Besonders dünner und leichter Schrötling. Dunkelgr. Pat., schön. Die zur Bestreitung der großen Kosten der Säcularspiele geprägten Münzen, besonders die in Bronze, zeichnen sich durch starken Abfall ihres Gewichtes aus. Vergl. auch die Nrn. 1035, 1045 und 1046.	Br. 29	10.66

### Otacilia.

Marcia Otacilia Severa, Frau des Philippus I. (Pater).

* 1029. Sesterz (244—247 n. Chr.). MARCIA OTACIL SEVERA AVG Diademierte Büste r. Rs. CONCORDIA AVGG Concordia l. sitzend mit Schale und Füllhorn, im Abschn. S C C.V, 144, 10. Dunkelgr. Pat., vorz.	Br. 33.6	22.17
* 1030. Sesterz. Ein zweites Stück mit abweichender Rs. und kleinerem Schrötling. Br. Pat., schön.	Br. 30.4	19.12
* 1031. As. Beiderseits wie vor. C.V, 144, 11. Dunkelbr. Pat., schön.	Br. 26.1	10.62

	Metall Durchm. mm	Gewicht Gramm
1032. Diademierte Büste auf Halbmond r. Rs. PIETAS AVG Pietas I. stehend mit dem Räucherkästchen, die Hand erhebend C. V, 147, 37. Schön.	Æ 23.8	3.67
1033. Sesterz. Diademierte Büste r. Rs. PIETAS AVGVSTAE Wie vor, S=C C. V, 147, 46. Gr. Pat., schön.	Br. 29.7	16.55
1034. Sesterz. Wie vor. Rs. PVDICITIA AVG Pudicitia I. sitzend mit Szepter, lüftet den Schleier. C. V, 148, 55. Br. Pat., schön.	Br. 31.8	22.02
* 1035. Sesterz (248 n. Chr.). Wie vor. Rs. SAECVLARES AVGG Nilpferd r., im Abschn. S C C. V, 149, 65 (12 Fr.). Br. Pat., vorz.	Br. 31.1	14.88
1036. (247—249 n. Chr.). OTACIL SEVERA AVG Büste r. mit Diadem auf Halbmond ruhend. Rs. PIETAS AVGG Pietas I. am Altar stehend, im Felde I. Δ C. V, 147, 39. Schön.	Æ 22.7	4.35
1037. M·OTACIL SEVERA AVG Büste wie vor. Rs. CONCORDIA AVGG Concordia I. sitzend mit Schale und Füllhorn. C. V, 144, 4. Schön.	Æ 24.2	4.15
<b>Philippus II. (filius) 247—249 n. Chr.</b>		
Marcus Julius Severus Philippus, geb. 237 n. Chr., Sohn Philippus I. und der Otacilia, 244 Caesar, 247 n. Chr. Mitregent seines Vaters, † 249 n. Chr.		
1038. (244—247 n. Chr.). M IVL PHILIPPVS CAES Büste mit Strahlenkrone r. Rs. IOVI CONSERVAT Jupiter I. stehend mit Blitz und Szepter. C. V, 101, 13 (3 Fr.). Schön.	Æ 23.6	3.92
1039. Wie vor. Rs. PRINCIPI IVVENT Philippus I. stehend mit Kugel, stützt sich auf seine Lanze C. V, 166, 48 (2 Fr.). Vorz.	Æ 22.6	5.30
* 1040. Sesterz. Büste r. Rs. Wie vor, S=C C. V, 167, 49 (6 Fr.). Gr. Pat., vorz.	Br. 32.9	23.85
1041. Büste mit Strahlenkrone r. Rs. Umschrift wie vor. Philipp r. stehend mit Kugel und gesenkter Lanze. C. V, 166, 54 (2 Fr.). Schön.	Æ 23	3.73
* 1042. (247—249 n. Chr.). IMP PHILIPPVS AVG Büste mit Strahlenkrone r. Rs. VIRTVS AVGG Mars r. gehend mit geschultertem Tropaeon und gefällter Lanze, im Felde I. Γ C. V, 171, 88. Vorz.	Æ 23.8	3.87
1043. Sesterz. Belorb. Büste r. Rs. PAX AETERNA Pax I. stehend mit Olzweig und Szepter, S=C C. V, 163, 25. Gr. Pat., schön.	Br. 33	22.01
* 1044. Sesterz (248 n. Chr.). IMP M IVL PHILIPPVS AVG Wie vor. Rs. LIBERALITAS AVGG III Philippus Vater und Sohn nebeneinander I. sitzend, strecken die r. Hand aus, im Abschn. S C C. V, 162, 18 (10 Fr.). Gr. Pat., vorz.	Br. 30.5	15.73
* 1045. Sesterz. Wie vor. Rs. SAECVLARES AVGG Ziegenbock I., im Abschn. S C C. V, 169, 73 (6 Fr.). Gr. Pat., schön.	Br. 29.2	14.66



	Metall Durchm. mm	Gewicht Gramm
* 1046. Sesterz. Wie vor. Rs. Dieselbe Umschrift, Nilpferd r., im Abschn. SC C.V, 169, 75 (20 Fr.). Dunkelgr. Pat., schön.	Br. 29	19.09
* 1047. Dupondius. Büste mit Strahlenkrone r. Rs. SAECVLA RES AVGG Säule mit Aufschrift $\begin{matrix} \text{COS} \\ \parallel \end{matrix}$ Zu den Seiten S=C C.V, 169, 80 (4 Fr.). Dunkelgr. Pat., schön.	Br. 25.8	10.57
<b>Traianus Decius, 249—251 n. Chr.</b>		
Caius Messius Quintus Traianus Decius, geb. 201 n. Chr., Gatte der Etruscilla, Vater des Herennius, † 251 n. Chr.		
* 1048. Aureus (249 n. Chr.). IMP C M Q TRAIANVS DECIVS AVG Belorb. Büste r. Rs. ADVENTVS AVG Traianus Decius n. l. reitend, hält l. ein Szepter und erhebt die r. Hand. C.V, 186, 3 (200 Fr.). Gelocht, s. g.	A/ 20.2	4.23
1049. Büste mit Strahlenkrone r. Rs. Dieselbe Darstellung. C.V, 186, 4 (3 Fr.). Vorz.	A/ 21.6	3.24
* 1050. As. Belorb. Büste r. Rs. LIBERALITAS AVG Liberalitas l. stehend mit Tessera und Füllhorn, S=C C.V, 192, 71. Dunkelgr. Pat., vorz.	Br. 27.4	13.17
1051. Sesterz (249—250 n. Chr.). Wie vor. Rs. GENIVS EXERC ILLVRICIANI Der Genius l. stehend mit Schale und Füllhorn, r. ein Feldzeichen, S=C C.V, 190, 53. Dunkelgr. Pat. schön.	Br. 29.7	17.17
1052. Büste mit Strahlenkrone r. Rs. PANNONIAE Die beiden Pannonien nebeneinander stehend, jede ein Feldzeichen haltend. C.V, 194, 86 (2 Fr.). Schön.	A/ 22.8	3.92
* 1053. Sesterz. Belorb. Büste r. Rs. Dieselbe Darstellung wie vor, S=C C.V, 194, 87. Dunkelgr. Pat., schön.	Br. 30.9	22.20
* 1054. Doppelsesterz (250 n. Chr.). Geharnischte Büste mit Strahlenkrone r. Rs. FELICITAS SAECVLI Felicitas l. stehend mit Caduceus und Füllhorn, S=C Fr. Gneccchi, Medagl. rom. III, S. 92, 2—3, Tfl. 161, 1—2. C.V, 189, 39 (30 Fr.). Dunkelgr. Pat., vorz.	Br. 34.2	32.60
Diese schöne, gut geprägte, auffallend große und schwere Münze ist ein <b>Doppelsesterz</b> , eine Münzsorte, die der Senat vorübergehend i. J. 250 v. Chr. auf den Namen des Traianus Decius und auch seiner Frau Etruscilla hat prägen lassen. Die Stücke sind nicht als sogen. Medaillons anzusprechen, wie sie von Cohen V, 189 fg. bezeichnet und so noch in den neuesten Auktionsverzeichnissen aufgeführt werden. Fr. Gneccchi bekennt sich auch dazu und vertritt seine Ansicht, daß es vom Senate herausgegebene Medaillons seien, in längerer Ausführung, Medagl. rom. Bd. I, S. XXXVII fg.: Il medaglione senatorio. Und doch ist ihm zu widersprechen, denn die Stücke waren Verkehrsmünzen. Schon der Verfasser des (1880) von der Firma Rollin & Feu-ardent in Paris herausgegebenen sehr brauchbaren Catal. d'une coll. de méd. rom. 3. Teil spricht dies S. 497 aus. Er irrt nur darin, daß er den Kupfersesterz für einen As hält und dementsprechend die vorliegenden Stücke für Doppelasse, statt für Doppelsesterzen.		
1055. (249—251 n. Chr.). Büste mit Strahlenkrone r. Rs. ABVN DANTIA AVG Abundantia r. stehend. C.V, 186, 2. Schön.	A/ 24	4.11

	Metall Durchm. mm	Gewicht Gramm
1056. Wie vor. Rs. VBERITAS AVG I. stehend mit Geldbeutel und Füllhorn. C.V, 196, 105 (2 Fr.). Schön.	AR 24.8	4.09
1057. Wie vor. Rs. VICTORIA AVG Victoria mit Kranz und Palmzweig n. l. eilend. C.V, 197, 111. Schön.	AR 22.6	3.98
* 1058. Sesterz. Belorb. Büste r. Rs. Dieselbe Darstellung, S=C C.V, 197, 117 (5 Fr.). Gr. Pat., s. g.	Br. 33.6	20.75
<b>Etruscilla.</b>		
Herennia Etruscilla, Gemahlin des Traianus Decius.		
* 1059. Sesterz (249—251 n. Chr.). HERENNIA ETRVSCILLA AVG Büste mit Diadem r. Rs. FECVNDITAS AVG Feconditas I. mit Füllhorn hält die r. Hand über ein vor ihr stehendes Kind, S=C C.V, 209, 9 (8 Fr.). Dunkelgr. Pat., vorz.	Br. 29.3	22.22
1060. HER ETRVSCILLA AVG Diademierte Büste r. auf Halbmond. Rs. Dieselbe Darstellung. C.V, 209, 8. Schön.	AR 22.4	3.57
1061. Wie vor. Rs. PVDICITIA AVG Pudicitia stehend mit Szepter, lüftet ihren Schleier. C.V, 210, 17. Schön.	AR 23.7	4.00
* 1062. Aureus. Diademierte Büste r. Rs. PVDICITIA AVG Pudicitia mit Szepter und Schleier wie vor, jedoch I. sitzend. C.V, 210, 18 (300 Fr.). Gelocht, schön.	AV 20.2	4.11
1063. Diademierte Büste r. auf Halbmond. Rs. Dieselbe Darstellung. C.V, 210, 19. Vorz.	AR 23.6	3.79
* 1064. Sesterz. HERENNIA ETRVSCILLA AVG Diademierte Büste r. Rs. Dieselbe Darstellung, im Abschn. SC C.V, 210, 22 (8 Fr.). Br. Pat., schön.	Br. 29.1	21.08
<b>Herennius, 251 n. Chr.</b>		
Quintus Herennius Etruscus Messius Decius, älterer Sohn des Traianus Decius und der Etruscilla, Caesar 249, Augustus 251 n. Chr., † in demselben Jahre zusammen mit seinem Vater.		
1065. (249—250 n. Chr.). Q HER ETR MES DECIVS NOB C Büste mit Strahlenkrone r. Rs. CONCORDIA AVGG Zwei verschlungene Hände. C.V, 216, 4 (3 Fr.). Schön.	AR 22.4	2.68
1066. Wie vor. Rs. PIETAS AVGG Merkur I. stehend mit Börse und Caduceus. C.V, 217, 11. Schön.	AR 22.1	4.27
* 1067. Sesterz. Büste r. Rs. PRINCIPI IVENTVTIS Herennius I. stehend mit Lanze und kurzem Stabe, S=C C.V, 219, 28 (15 Fr.). Br. Pat., schön.	Br. 28.9	14.90
* 1068. As. Wie vor. Rs. Dieselbe Darstellung. C.V, 219, 29 (8 Fr.). Gr. Pat., schön.	Br. 25.3	8.38
<b>Hostilianus, 251 n. Chr.</b>		
Caius Valens Hostilianus Messius Quintus, jüngerer Sohn des Traianus Decius und der Etruscilla, 249 n. Chr. zum Caesar ernannt und 251 n. Chr., in den letzten Lebensmonaten von Traianus Decius zum Augustus und zu seinem Mitregenten nicht aber hierzu von Trebonianus Gallus, † 251 n. Chr.		
1069. (249—250 n. Chr.) C VALENS HOSTIL MES QVINTVS NC Büste mit Strahlenkrone r. Rs. MARTI PROPVGNA		

	Metall Durchm. mm	Gewicht Gramm
TORI Mars mit Schild und gefällter Lanze n. r. schreitend. C. VI, 226, 15 (4 Fr.). S. g.	Æ 22	3.78
* 1070. Aureus. Büste r. Rs. PRINCIPI IVVENTVTIS Hostilian l. stehend mit Lanze und kurzem Stabe. In der Hs.-Um- schrift steht C VALES HOSTIL usw. für VALENS C.V, 229, Var. zu 37 (750 Fr.). Schön.	Æ 18.8	4.12
* 1071. Sesterz. Wie vor. Rs. PRINCIPI IVVENTVTIS Apollo l. sitzend hält r. Lorbeerzweig und stützt sich l. auf seine Leier, im Abschn. S C C.V, 228, 31 (15 Fr.). Dunkelgr. Pat., schön.	Br. 31.1	20.93
* 1072. As. Beiderseits dieselbe Darstellung. C.V, 228, 32 (20 Fr.). Dunkelgr. Pat., schön.	Br. 24.3	11.70
1073. Büste mit Strahlenkrone r. Rs. PRINCIPI IVVENTVTIS Hostilianus l. stehend, hält r. ein Feldzeichen und l. eine Lanze mit der Spitze nach unten. C.V, 228, 34 (4 Fr.). Schön.	Æ 21	4.52
<b>Trebonianus Gallus, 251—254 n. Chr.</b>		
Caius Vibius Trebonianus Gallus, wird zum Kaiser ausgerufen Ende November 251 n. Chr. und ernennt seinen Sohn Volusianus zum Caesar und Mitregenten, † 254 n. Chr.		
1074. IMP C C VIB TREB GALLVS AVG Büste mit Strahlen- kroner. Rs. IVNO MARTIALIS Juno l. sitzend mit Ähren- büschel und Szepter. C.V, 243, 46. Schön.	Æ 21.7	3.71
1075. Wie vorher. Rs. LIBERTAS PVBLICA Libertas gegen eine Säule gelehnt, hält Hut und Szepter. C.V, 245, 67. Vorz.	Æ 23.3	4.99
1076. Wie vorher. Rs. PAX AETERNA Pax l. stehend mit Öl- zweig und Szepter. C.V. 246, 76. Schön.	Æ 23.5	4.77
1077. IMP CAE C VIB TREB GALLVS AVG Büste mit Strah- lenkrone r. Rs. AETERNITAS AVGG Äternitas l. stehend, hält r. Phönix auf Kugel. C.V, 238, 13 (3 Fr.). Schön.	Æ 21.3	2.97
1078. Wie vor. Rs. FELICITAS PVBLICA Felicitas gegen Säule gelehnt, hält Caduceus und Szepter. C.V, 241, 41. Schön.	Æ 21.7	3.35
* 1079. As. Belorb. Büste r. Rs. LIBERTAS AVGG Libertas l. stehend mit Hut und Szepter. C.V, 245, 65. Gr. Pat., schön.	Br. 22.5	7.47
1080. Büste mit Strahlenkrone r. Rs. PIETAS AVGG Pietas l. stehend, erhebt beide Arme. C.V, 247, 84. Vorz.	Æ 21.7	2.95
1081. Wie vor. Rs. VICTORIA AVGG Victoria l. stehend mit Kranz und Palmzweig. Zwei Stück mit verschiedener Rs. C.V, 252, 128.	Æ 21.3 23.4	3.37 3.87
1082. As. Belorb. Büste r. Rs. VIRTVS AVGG, stehend mit Schild und Lanze. C.V, 253, 135. Gr. Pat., s. g.	Br. 24	7.83
* 1083. Sesterz. IMP CAES C VIBIVS TREBONIANVS GAL LVS AVG Belorb. Büste r. Rs. PIETAS AVGG Pietas		

	Metall Durchm. mm	Gewicht Gramm
I. stehend, erhebt beide Arme, S=C C.V, 248, 89. Dunkelbr. Pat., vorz.	Br 30.3	15.25
* 1084. Sesterz (251/252 n. Chr.). IMP C C VIB TRIB GALLVS AVG Belorb. Büste r. Rs. PMSC=OLVIM Weibliche Figur I. stehend, zu ihren Füßen I. Stier, r. Löwe, über deren Köpfe sie die Hände hält, im Abschn. AN XIII B. Pick, Nordgriechenland I, 1 S. 53 Nr. 164. A. v. Sallet, Katal. Berlin I, S. 45, 113. BMC. 41. C.V, 254, 143. Dunkelgr. Pat., schön. In Viminacium, Moesia superior geprägt.	Br. 28,5	13,58
<b>Volusianus, 252—254 n. Chr.</b>		
Caius Vibius Volusianus, Sohn des Trebonianus Gallus, 251 n. Chr. Caesar, 252 n. Chr. Mitregent, † 254 n. Chr.		
* 1085. Sesterz (252—254 n. Chr.). IMP CAEC VIB VOLVSIANO AVG Belorb. Büste r. Rs. CONCORDIA AVGG Concordia I. stehend mit Schale und Doppelfüllhorn, S=C C.V, 268, 21 (5 Fr.). Gr. Pat., schön.	Br. 29.3	18.48
1086. Büste mit Strahlenkrone r. Rs. AEQVITAS AVGG Äquitas I. stehend mit Füllhorn und Wage. C.V, 267, 8. S. g.	AR 21.8	3.71
1087. Wie vor. Rs. CONCORDIA AVGG Concordia I. sitzend mit Schale und Füllhorn. C.V, 268, 25. Vorz.	AR 21.7	2.51
* 1088. Sesterz. Belorb. Büste r. Rs. IVNONI MARTIALI Rundtempel mit der Statue der Juno. C.V, 270, 41 (10 Fr.). Gr. Pat., s. g.	Br. 28.9	18.83
1089. Büste mit Strahlenkrone r. Rs. PAX AVGG Pax I. stehend mit Ölweig und Szepter. Im Felde r. Münzzeichen * C.V, 273, 71. Schön.	AR 21.7	3.48
* 1090. As. Belorb. Büste r. Rs. Darstellung wie vor, S=C C.V, 273, 75. Br. Pat., schön.	Br. 23.1	8.53
1091. (254 n. Chr.). Wie vor. Rs. PMTRIIIICOSII Volusianus I. stehend mit Zweig und Szepter. C.V, 275, 92 (2 Fr.). Schön.	AR 22	4.53
1092. Büste mit Strahlenkrone r. Rs. VIRTVS AVG Virtus I. stehend mit Schild und Lanze, im Felde r. * C.V, 279, 135. Schön.	AR 21.2	3.31
1093. IMP C C VIB VOLVSIANVS AVG Büste mit Strahlenkrone r. Rs. VIRTVS AVGG Virtus r. stehend mit Schild und Lanze. C.V, 279, 133. Vorz.	AR 22.6	3.59
1094. Ein zweites Stück. Das Gesicht ist viel jugendlicher als auf den anderen Antoninianen und fast bartlos. Vorz.	AR 24.2	4.22
<b>Aemilianus, 254 n. Chr.</b>		
Marcus Aemilius Aemilianus, 253 n. Chr. in Moesien zum Gegenkaiser ausgerufen, 254 n. Chr. vom Senat anerkannt, von Valerian geschlagen, † 254 n. Chr.		
* 1095. IMP AEMILIANVS PIVS FEL AVG Büste mit Strahlen-		



	Metall Durchm. mm	Gewicht Gramm
krone r. Rs. DIANAE VICTRI Diana l. stehend mit Bogen und Pfeil. C.V. 288, 10 (10 Fr.). Schön.	AR 22,3	3,49
* 1096. IMP CAES AEMILIANVS P F AVG Wie vor. Rs. ER CVL VICTORI Hercules r. stehend, stützt sich auf seine Keule und hält l. einen Bogen. In der Hs.-Umschrift Var. zu C.V, 288, 13 (10 Fr.). Vorz.	Br. 22,8	2,89
* 1097. Sesterz. (IMP) AEMILIANVS P F AVG Belorb. Büste r. Rs. In stilisiertem Kranze in vier Zeilen: VOTIS DECEN NA LIBVS SC C.V, 293, 65 (100 Fr.). Br. Pat., s. g.	Br. 27,5	15,03
* 1098. Dupondius. Büste mit Strahlenkrone r. Rs. Dieselbe Aufschrift im Lorbeerkranze. C.V, 293, 68 (60 Fr.). Gr. Pat., s. g.	Br. 26,8	9,86
<b>Cornelia Supera.</b>		
Vermutlich Frau des Aemilianus.		
* 1099. C CORNEL SVPERA AVG Diademierte Büste auf Halbmond. Rs. VESTA l. stehend mit Schale und Szepter. C.V, 296, 5 (400 Fr.). Vorz.	AR 21,6	3,47
<b>Valerianus, sen., 253—260 n. Chr.</b>		
Caius Publius Licinius Valerianus, geb. 193 n. Chr., zum Kaiser ausgerufen 253 n. Chr., ernannte seinen Sohn Gallienus bald darauf zum Mitregenten, fällt 260 n. Chr. in persische Gefangenschaft und wird getötet.		
1100. (Ende 253 n. Chr.). IMP P LIC VALERIANO AVG Büste mit Strahlenkrone r. Rs. VIRTVS AVG Virtus l. stehend, hält r. kleine Victoria und stützt sich l. auf Schild und Lanze. Münzstätte (Tarraco). C.V, 321, 257 (3 Fr.). Schön.	AR 22,1	3,00
Das AVG statt AVGG beweist, daß Gallienus nicht sogleich zum Mitregenten ernannt wurde, und daß dieser Antoninianus als älteste der Münzen des Valerianus noch i. J. 253 n. Chr. geprägt worden ist.		
1101. (284 fg.). IMP VALERIANVS AVG Büste mit Strahlenkrone r. Rs. SECVRIT PERPET Securitas r. Szepter haltend, lehnt sich gegen eine Säule. C.V, 317, 204. Schön.	AR 22,2	3,42
1102. IMP VALERIANVS P AVG Wie vor. Rs. SALVS AVGG Salus mit Schale, eine Schlange nährend. C.V, 316, 200. Schön.	AR 21,2	2,96
1103. IMP C P LIC VALERIANVS AVG Wie vor. Rs. IOVI CONSERVATORI Jupiter l. stehend mit Szepter und Blitz. C.V, 306, 94. Zwei in Darstellung des Blitzes ganz verschiedene Stempel. Schön und s. g.	AR 23,6 22,6	3,79 3,31
1104. Wie vor. Rs. RESTITVT ORIENTIS Weibliche Figur mit Mauerkrone (Orient) überreicht dem vor ihr stehenden Valerianus einen Kranz. C.V, 315, 188 (4 Fr.). Schön.	AR 22,5	4,01
1105. Wie vor. Rs. VICTORIA AVGG Victoria l. stehend mit Kranz und Palmzweig. C.V, 319, 230. Schön.	AR 22	3,39
* 1106. Sesterz. Belorb. Büste r. Rs. Dieselbe Darstellung. C.V, 319, 234 (6 Fr.) Dunkelgr. Pat., s. g.	Br. 28,1	16,79

	Metall Durchm. mm	Gewicht Gramm
* 1107. Aureus (255/56 n. Chr.). IMP C P LIC VALERIANVS P F AVG Belorb. Büste r. Rs. APOLINI CONSERVA Apollo l. stehend, hält r. einen Lorberzweig und stützt sich l. auf seine Leier. C.V, 300, 16 (400 Fr.) Gelocht, s. g.	<i>A</i> 18.3	2.32
* 1108. As. Wie vor. Rs. Dieselbe Darstellung, S=C C.V, 300, 23 (3 Fr.). Schw. Pat., s. g.	Br. 24.5	10.95
1109. Büste mit Strahlenkrone r. Rs. ORIEN AVGG Sol mit Strahlenkrone l. stehend, hält Peitsche und erhebt die r. Hand. C.V, 310, 135 (2 Fr.). Schön.	<i>A</i> 20.7	2.49
1110. Wie vor. Rs. PIETAS AVGG Valerianus und Gallienus gemeinsam am Altar opfernd. C.V, 311, 152 (4 Fr.). S. g.	<i>A</i> 21.3	3.32
1111. Wie vor. Rs. RESTITVT ORIENTIS Darstellung wie oben auf Nr. 1104. C.V, 316, 189 (4 Fr.) S. g.	<i>A</i> 20.8	4.18
<b>Mariniana.</b>		
Frau des Valerianus, † vor 254 n. Chr. (?).		
* 1112. DIVAE MARINIANAE Büste mit Schleier auf Halbmond Rs. CONSECRATIO Ein Pfau trägt die auf ihm sitzende Mariniana empor. C.V, 343, 16 (8 Fr.) Vorz.	<i>A</i> 21.2	4.12
1113. Sesterz. Büste r. mit Schleier. Rs. Pfau mit entfaltetem Spiel, S=C C.V, 342, 7 (30 Fr.) Gr. Pat., g.	Br. 27.5	16.21
* 1114. As. Beiderseits wie vor. C.V, 342, 8 (30 Fr.). Dunkelgr. Pat., schön.	Br. 24.1	10.41
<b>Gallienus, 254—268 n. Chr.</b>		
Publius Licinius Egnatius Gallienus, geb. 218 n. Chr. als ältester Sohn des Valerianus und der Mariniana, 253 n. Chr. Caesar, 254 n. Chr. Mitregent seines Vaters, 260 n. Chr. Alleinherrscher. † 268 n. Chr.		
* 1115. Sesterz (254—260 n. Chr.). IMP C P LIC GALLIENVS (AVG) Belorb. Büste r. Rs. CONCORDI(A EXER)CI(T) Concordia l. stehend mit Schale und Doppel-Füllhorn, S=C C.V, 360, 132 (6 Fr.). Viereckiger Schrötling. Dunkelgr. Pat., schön.	Br. 27.6	21.68
* 1116. As. Wie vorher. Rs. VIRTVS AVGG Virtus l. stehend mit Schild und Lanze, S=C C.V, 465, 1294 (4 Fr.). Br. Pat., schön.	Br. 26.8	9.60
1117. GALLIENVS AVG GERM V Büste l. mit Strahlenkrone, Schild und geschultertem Speer. Rs. GERMANICVS MAX V (= Quintum). Tropaeon mit zwei Gefangenen. C.V, 375, 314 (2 Fr.) Schön.	B. 22.5	3.54
Der Kupferzusatz in den Antoninianen stieg andauernd und erreichte unter Valerianus I. einen hohen Grad. Unter Gallienus bestanden die Münzen, namentlich die nach 260 n. Chr. geprägten, fast nur noch aus weißgesottenem Kupfer. Diese Pseudosilberstücke werden daher von jetzt ab hier nicht mehr mit <i>A</i> , sondern mit B(illon) bezeichnet werden.		
* 1118. IMP GALLIENVS P F AVG GERM Büste mit Strahlenkrone r. Rs. VICTORIA GERM Victoria mit Kranz und		

	Metall Durchm, mm	Gewicht Gramm
Palmzweig, zu ihren Füßen l. sitzender Gefangener. C.V, 453, 1162. Schön.	B. 23.7	3.29
1119. IMP GALLIENVS AVG Wie vor. Rs. IOVI VICTORI Statue des Jupiter, Szepter und kleine Victoria haltend, auf einem Unterbau, der die Aufschrift <sup>IMP</sup> <sub>CES</sub> d. i. IMPerator Cum Exercitu Suo trägt (Lugdunum). C.V, 383, 397 (2 Fr.). Schön.	B. 23.7	3.09
1120. GALLIENVS P F AVG Wie vor. Rs. GERMANICVS MAX V Tropaeon mit zwei Gefangenen, deren Arme auf den Rücken gebunden sind. C.V, 375, 308 (2 Fr.). Schön.	B. 22.9	2.83
1121. Wie vor. Rs. RESTIT GALLIAR Gallienus mit Lanze stehend, hebt die vor ihm knieende Gallia auf. C.V, 429, 895 (2 Fr.). Schön.	B. 21.8	2.87
1122. Wie vor. Rs. VIRT GALLIENI AVG Gallienus mit Schild und gefällter Lanze über einen liegenden Gegner n. r. vorstürmend. C.V, 457, 1206. Schön.	B. 22.1	3.39
* 1123. Büste l. mit Strahlenkrone, Schild und geschultertem Speer. Rs. Dieselbe Darstellung. Wie C.V, 457, 1208 als G. Br. S. g.	B. 23.1	3.42
* 1124. Aureus (vor 263 n. Chr.). Büste mit Strahlenkrone r. Rs. IOVI VLTORI Jupiter r. stehend, im Begriff den Blitz zu schleudern, im Feldelinks S (Roma). C.V, 383, 407 (100 Fr.). Zweimal gelocht, s. g.	A' 22.5	4.93
1125. (260—268 n. Chr.). GALLIENVS AVG Büste mit Strahlenkrone r. Rs. INDVLGENT AVG Indulgentia l. sitzend mit kurzem Zweig und Szepter, im Abschn. P (Roma). C.V, 376, 326. Schön.	B. 22.7	4.27
1126. Wie vor. Rs. LIBERO P CONS AVG Panther n. l. gehend, im Abschn. B (Roma). C.V, 396, 586 (3 Fr.). Schön.	B. 22.4	3.10
1127. Wie vor. Rs. PAX PVBLICA Pax l. sitzend mit Zweig u. Szepter, im Abschn. V (Roma). C.V, 416, 773 (3 Fr.). Schön.	B. 21.7	3.12
1128. Wie vor. Rs. SOLI CONS AVG Pegasus r. sich aufschwingend, im Abschn. A (Roma). C.V, 436, 979 (2 Fr.). Schön.	B. 21.8	2.83
1129. Wie vor. Rs. VIRTVS AVG Virtus l. stehend mit Schild und Lanze. C.V, 460, 1236. Schön.	B. 19.9	2.79
* 1130. Dupondius. IMP Γ P LIC GALLIENVS PFA Büste mit Strahlenkrone r. Rs. ICONIEN COLO Fortuna l. sitzend mit Steuerruder und Füllhorn, unter dem Sitze ein Rad, im Abschn. SR In Iconium, Lycaonien, geprägt. BMC Lycaonia S. 7, 17. C.V, 48, 2, 1458. Br. Pat., vorz.	Br. 22.9	5.25

Für diese ganze Periode vergl. die wichtige Arbeit O. Voetters: Die Münzen des Kaisers Gallienus und seiner Familie (Valerianus, Mari-

niana, Salonina, Saloninus). In: Wien. Num. Ztschr. 32. Bd. 1900 S. 117—147 und 33. Bd. 1901, S. 72—110, dazu ein Atlas von 30 Tfn.

### Salonina.

Cornelia Salonina, Gemahlin des Gallienus.

	Metall Durchm. mm	Gewicht Gramm
• 1131. Sesterz. CORNELIA SALONINA AVG Büste mit Diadem r. Rs. PIET(AS A)VG Salonina als Pietas mit Szepter l. sitzend, streckt die r. Hand nach zwei vor ihr stehenden Kindern aus, an ihrem Sessel ein drittes Kind, im Abschn. S C (Tarraco). C.V, 505, 87 (6 Fr.). Dunkelgr. Pat., s. g.	Br. 28.3	11.81
1132. As. Wie vor. Rs. VENVS GENETRIX Venus mit Apfel und Szepter l. stehend, vor ihr Cupido, S=C, im Abschn Q (Roma). C.V, 509, 123 (6 Fr.). Schw. Pat., s. g.	Br. 15.6	11.47
1133. COR SALONINA AVG Diademierte Büste auf Halbmond r. Rs. IVNONI CONS AVG Hirschkuh l., im Abschn. Δ (Roma). C.V, 503, 69. Schön.	B. 23	3.28
1134. CORN SALONINA AVG Wie vorher. r.Rs. VESTA AETERNA Vesta l. stehend mit Palladium und Szepter. (Antiochia). C.V, 511, 146 (3 Fr.). S. g.	B. 23.5	3.82
1135. SALONINA AVG Wie vor. Rs. AVGVSTA IN PACE Salonina l. sitzend mit Ölweig und Szepter, im Abschn. P (Tarraco) C.V, 499, 20. Schön. Aus der Aufschrift AVGVSTA IN PACE will man darauf schließen, daß Salonina sich zum Christenglauben bekannt habe.	B. 22.4	2.48
1136. Wie vor. Rs. DEAE SEGETIAE In viersäuligem Tempel Bildsäule mit erhobenen Händen (Lugdunum). C.V, 500, 36. S. g.	B. 22.1	2.97
1137. Wie vor. Rs. FECVNDITAS AVG Fecunditas r. stehend, hält l. ein Kind und gibt einem anderen vor ihr stehenden, die Hand. (Roma). C.V, 501, 44. Schön.	B. 23.4	3.46
1138. Wie vor. Rs. FELICIT PVBL Felicitas hält Caduceus und stützt sich auf eine Säule. (Tarraco). C.V, 501, 51. Schön.	B. 21.1	4.39
1139. Wie vor. Rs. PIETAS AVG Pietas hält l. Räucherkästchen und streckt die r. Hand aus, zu den Seiten P=ll (Siscia). C.V, 504, 77. Schön.	B. 21.1	3.56
1140. Wie vor. Rs. PVDICITIA mit Szepter l. sitzend, den Schleier lüftend. (Roma). C.V, 505, 94. Schön.	B. 21	3.37
1141. Wie vor. Rs. ROMAE AETERNAE Die Dea Roma mit Schild und Lanze sitzend, überreicht dem vor ihr stehenden Gallienus eine Victoria. (Asia minor). C.V, 507, 103. Schön.	B. 20.6	3.92
1142. Wie vor. Rs. VENVS VICTRIX Venus l. stehend, hält r. einen Apfel, l. einen Palmzweig und stützt sich auf einen Schild. (Roma). C.V, 510, 130. Schön.	B. 22.2	3.37



	Metall Durchm. mm	Gewicht Gramm
<b>Saloninus, † 259 n. Chr.</b>		
Publius Licinius Cornelius Valerianus Saloninus, Sohn des Gallienus und der Salonina, 255 n. Chr. Caesar, † 259 n. Chr.		
1143. (255 n. Chr.). P LIC VALERIANVS CAES Büste mit Strahlenkrone r. Rs. IOVI CRESCENTI Der jugendliche Jupiter auf der Ziege r. (Roma). C.V, 520, 29. S. g.	B. 21.4	3.06
* 1144. As. P C L VALERIANVS NOB CAES Büste r. Rs. PIETAS AVGG (S=C) Opfergeräte (Roma). C.V, 523, 53 (15 Fr.). Dunkelgr. Pat., schön.	Br. 24.3	9.76
1145. (256—259 n. Chr.). SALON VALERIANVS CAES Wie vor. Rs. PIETAS AVG Opfergeräte. (Lugdunum). C.V, 522, 41. Vorz.	B. 21.8	3.55
1146. SALON VALERIANVS NOB CAES Wie vor. Rs. SPES PVBLICA Spes überreicht dem vor ihr stehenden Salo- ninus eine Blume. (Antiochia). C.V, 528, 95 (2 Fr.). Schön.	B. 20	4.74
1147. VALERIANVS NOBIL CAES Wie vor. Rs. PRINC IVVENTVTIS Saloninus bekränzt ein l. vor ihm stehen- des Tropaeon. (Antiochia). C.V, 524, 67 (3 Fr.) S. g.	B. 22.5	3.42
1148. VALERIANVS CAES Wie vor. Rs. IOVI CRESCENTI Der jugendliche Jupiter auf der Ziege r. (Lugdunum). C.V, 520, 26. Schön.	B. 23.5	3.17
1149. (259 n. Chr.). DIVO VALERIANO CAES Wie vor. Rs. CONSECRATIO Ein Adler trägt den auf ihm sitzenden Saloninus empor. (Lugdunum). C.V, 517, 5 (2 Fr.) Schön.	B. 21.8	2.70
1150. Wie vor. Rs. CONSECRATIO Adler mit erhobenen Flügeln n. l. sitzend (Lugdunum). C.V, 516, 2 (2 Fr.). Schön.	B. 22.7	2.88
1151. DIVO CAES VALERIANO Rs. Adler n. r. sitzend, im Abschnitt S (Roma). C.V, 517, 7 (2 Fr.). Schön.	B. 20.4	3.43
* 1152. Wie vor. Rs. Wie vor, Altar. (Roma). C.V, 518, 13 (4 Fr.), S. g.	B. 19.9	2.82
<b>Valerianus II.</b>		
Sohn Valerianus I., Bruder des Gallienus.		
1153. VALERIANVS P FAVG Büste mit Strahlenkrone r. Rs. DEO VOLKANO In einem viersäuligen Tempel Vulkan mit Hammer und Zange am Amboß stehend C.V, 539, 2 (3 Fr.) S. g.	B. 22.9	2.70
* 1154. VALERIANVS P F AVG Wie vor. Rs. VIRTVS AVGG Virtus mit Lanze l. stehend, hält r. kleine Victoria. C.V, 541, 15 (2 Fr.). Schön.	B. 23.6	3.19
Nur aus alter Gewohnheit, Cohen folgend, sind diese beiden Mün- zen hier noch Valerianus II. beigelegt worden. Alle diese Stücke ge- hören Valerianus I., wie dies schon der Verfasser des oben auf S. 81. genannten Kataloges von Rollin & Feuadent III, S. 575 fg. energisch verfochten hat und es nun nach den Studien Voetters zur Gewißheit geworden ist. Wiener Num. Ztschr. 33. Bd. 1901 S. 80 u. a.		

	Metall Durchm, mm	Gewicht Gramm
<b>Macrianus II., 260—262 n. Chr.</b>		
Caius Fulvius Macrianus, Sohn des gleichnamigen Vaters, der, zugleich mit ihm und seinem Bruder Quietus, 260 n. Chr. von den Truppen im Osten zum Augustus ausgerufen wurde, † 262 n. Chr.		
* 1155. IMP C FVL MACRIANVS PF AVG Büste mit Strahlenkrone r. Rs. IOVI CONSERVATORI Jupiter I. sitzend mit Schale und Szepter, vor ihm Adler. C.VI, 5,8 (30 Fr.) Schön.	B. 23	3.46
* 1156. Wie vor. Rs. APOLLINI CONSERVA Apollo I. stehend auf seine Leier gestützt. Im Felde I. * C.VI, 4,2 (30 Fr.). S. g.	B. 21.9	4.06
<b>Quietus, 260—262 n. Chr.</b>		
Caius Fulvius Quietus, Sohn des Macrianus I., Bruder des Macrianus II.		
* 1157. IMP C FVL QVIETVS P F AVG Büste mit Strahlenkrone r. Rs. ROMAE AETERNAE Roma I. auf einem Schilde sitzend, hält r. kleine Victoria und stützt sich I. auf eine Lanze. Im Felde I. * C.VI, 7, 11 (30 Fr.). Schön.	B. 21.8	3.53
Die Münzen des Macrianus und Quietus sind in Antiochia geprägt worden.		
<b>Postumus, 258—267 n. Chr.</b>		
Marcus Cassianus Latinus Postumus, 258 n. Chr. von seinen Truppen vor Cöln zum Kaiser ausgerufen, beherrschte Gallien, † 267 n. Chr.		
* 1158. Aureus (258—267 n. Chr.) POSTVMVS PIVS AVG Belorb. Büste r. Rs. INDVLG PIA POSTVMI AVG Postumus I. sitzend, vor ihm ein knieender Gefangener, die Hände erhebend. C.VI, 31, 145 (250 Fr.). Gelocht., vorz.	A' 21.3	6.03
* 1159. Dupondius. IMP C M CASS LAT POSTVMVS P F AVG Büste mit Strahlenkrone r. Rs. FELICITAS AVG Felicitas stehend mit langem Caduceus und Füllhorn, S-C. C.VI, 19, 40 (6 Fr.) Br. Pat., vorz.	Br. 28.6	14.02
1160. Sesterz. Wie vor, Schluß der Umschrift POSTVMVS·P·F·AVG Rs. (FIDE)S MILITVM Fides I. stehend, in jeder Hand ein Feldzeichen haltend. C.VI, 23, 69 (6 Fr.). S. g.	Br. 33.1	23.28
* 1161. Sesterz. Wie vor. Rs. VIRTVS AVG Mars r. stehend mit Schild und Lanze. C.VI, 60, 421. Dunkelgr. Pat., schön.	Br. 29.9	16.96
Die Nrn. 1159—1161 sind in Nordgallien, vielleicht in Amiens geprägt worden, wo diese Stücke mit der Strahlenkrone vielfach gefunden worden sind. Die überwiegende Mehrzahl der übrigen Stücke entstammt der Münzstätte Lugdunum.		
1162. (265/266 n. Chr.). IMP C POSTVMVS AVG Büste mit Strahlenkrone r. Rs. COS IIII Victoria mit Krone und langem Palmzweig r. C.VI, 18, 31 (2 Fr.) Schön.	B. 21.1	2.98
1163. (258—267 n. Chr.). Wie vor. Rs. FELICITAS AVG Felicitas I. stehend mit langem Caduceus und Füllhorn. C.VI, 19, 39. Vorz.	B. 23.2	4.31

	Metall Durchm. mm	Gewicht Gramm
1164. Wie vor. Rs. FIDES EXERCITVS Vier Feldzeichen. C.VI, 23, 65 (3 Fr.). Vorz.	B. 22	3.99
1165. Wie vor. Rs. HER DEVSONIENSI Hercules mit Bogen, Löwenhaut und Keule. C.VI, 25, 91. Schön.	B. 23.1	3.19
1166. Wie vor. Rs. IOVI STATORI Jupiter mit Szepter und Blitz. C.VI, 33, 159. Vorz.	B. 22	3.48
1167. Wie vor. Rs. IOVI VICTORI Jupiter n. l., wendet sich zurück und ist im Begriff den Blitz zu schleudern. C.VI, 33, 161. Vorz.	B. 22	3.58
* 1168. Wie vor. Rs. LAETITIA AVGG Schiff n. l. mit drei Rude- rern. C.VI, 34, 167. Vorz.	B. 24.4	3.74
1169. Wie vor. Rs. MONET AVG Moneta l. stehend mit Wage und Füllhorn. C.VI, 37, 199. Vorz.	B. 20.9	4.12
1170. Wie vor. Rs. ORIENS AVG Apollo n. l. mit Peitsche, die r. Hand erhebend. Im Felde l. P (Tarraco) C.VI, 38, 213. Vorz.	B. 20.6	3.18
* 1171. Wie vor. Rs. PACATOR ORBIS Büste des Sol mit Strahlenkrone r. (Tarraco). C.VI, 38, 214 (6 Fr.). Vorz.	B. 20.5	2.43
1172. Wie vor. Rs. PAX AVG Pax l. stehend mit Zweig und Szepter. C.VI, 38, 215. Vorz.	B. 20.8	3.70
1173. Wie vor. Rs. PAX AVG Pax n. l. schreitend mit Szepter und Ölweig in der vorgestreckten R. C.VI, 39, 220. Vorz.	B. 23.5	3.76
1174. (259 n. Chr.). Wie vor. Rs. PMTRPCOSIIPP Postumus behelmt l. stehend mit Lanze, hält r. eine Kugel. C.VI, 41, 243. Vorz.	B. 22.8	3.39
* 1175. (267 n. Chr.). Wie vor. Rs. PMTRPCOSVPP Victoria r., tritt mit dem l. Fuß auf eine Kugel, stützt einen Schild mit $\begin{matrix} VO \\ XX \end{matrix}$ auf das l. Knie. C.VI, 45, 285 (10 Fr.). Vorz.	B. 19.5	3.61
1176. (258—267 n. Chr.). Wie vor. Rs. SAECVLI FELICITAS Postumus r. stehend mit Speer und Kugel in der ausge- streckten L. C.VI, 51, 331. Vorz.	B. 22.5	3.96
1177. Wie vor. Rs. SAECVLO FRVGIFERO Großer geflügelter Caduceus. C.VI, 52, 333 (2 Fr.). Schön.	B. 22	3.74
1178. Wie vor. Rs. SERAPI COMITI AVG Serapis l. stehend mit Szepter, die r. Hand erhebend. C.VI, 55, 360. Vorz.	B. 20.2	3.48
1179. Wie vor. Rs. Wie vor, aber ein Schiff zu den Füßen von Serapis. Wie C.VI, 55, 359 Rs. des Aureus. Vorz.	B. 21.7	4.61
1180. Wie vor. Rs. VBERTAS AVG, l. stehend mit Geldbeutel und Füllhorn. C.VI, 56, 365 (2 Fr.). Vorz.	B. 19.9	3.58
1181. Wie vor, die Umschrift endet POSTVMVS·P·F·AVG Rs. VICTORIA AVG Victoria mit Kranz und Palme n. l. schreitend, vor ihr ein sitzender Gefangener. C.VI, 57, 377. Schön.	B. 22.2	3.14

	Metall Durchm. mm	Gewicht Gramm
<b>Laelianus, 267 n. Chr.</b>		
Ulpianus Cornelius Laelianus, nach dem Tode des Postumus 267 n. Chr. von den Truppen in Gallien ausgerufen, aber alsbald wieder beseitigt.		
* 1182. IMP C VLP CORN LAELIANVS Büste mit Strahlenkrone r. Hs. VICTORIA AVG Victoria mit Kranz und Palmzweig n. r. schreitend. C.VI,66,6(50Fr.). Schön. Geprägt in Tarraco, wie auch die folgenden Stücke des Laelianus.	B. 19.9	3.17
* 1183. IMP C LAELIANVS PF AVG Wie vor. Rs. Dieselbe Darstellung wie vor. C.VI,66,4(15Fr.). Vorz.	B. 20.3	2.63
* 1184. Ein zweites Stück, mit größerem Kopfe des Laelianus. Hs. vorz., Rs. schön.	B. 21.6	3.44
<b>Victorinus, 265—267 n. Chr.</b>		
Piauvonius Victorinus, von Postumus i. J. 265 n. Chr. zum Mitregenten ernannt, Ende 267 n. Chr. vor Cöln ermordet.		
1185. IMP C PI VICTORINVS AVG Büste mit Strahlenkrone r. Rs. AEQVITAS AVG Äquitas l. stehend mit Wage und Füllhorn. C.VI,69,8(2Fr.). Vorz.	B. 20.2	4.26
* 1186. IMP C PIAV VICTORINVS PF AVG Wie vor. Rs. FIDES MILITVM Fides l. stehend. in jeder Hand ein Feldzeichen. C.VI,72,36(3Fr.). Vorz.	B. 20.6	3.31
1187. Wie vor. Rs. PAX AVG Pax l. stehend mit Ölzweig und kurzem Szepter. Im Felde l. V, r. * (Tarraco). C.V,77,83(3Fr.). Schön.	B. 19.2	3.53
1188. IMP C VICTORINVS PF(AVG). Wie vor. Rs. INVICTVS Sol mit Peitsche n. l. gehend, die r. Hand erhebend. Im Felde l. * (Tarraco). C.VI,73,46(3Fr.). Schön.	B. 18.7	2.52
1189. Wie vor. Rs. SALVS AVG Salus stehend, nährt eine Schlange. C.VI,81,112. Vorz.	B. 21.2	3.63
Die Nrn. 1185, 1186 und 1189 sind in Cöln geprägt.		
<b>Marius, 268 n. Chr.</b>		
Caius Marcus Aurelius Marius wurde zu Anfang des Jahres 268 n. Chr. von den Truppen in Gallien zum Kaiser ausgerufen, doch schon nach drei Tagen ermordet.		
* 1190. IMP C MARIVS P F AVG Büste mit Strahlenkrone r. Rs. CONCORDIA MILITVM Zwei verschlungene Hände. C.VI,88,4(10Fr.). Schön.	B. 22.5	3.50
* 1191. Wie vor. Rs. SAEL FELICITAS Felicitas l. stehend mit Caduceus und Füllhorn. C.VI,88,13(10Fr.). Sshön.	B. 20.9	3.94
* 1192. IMP C M AVR MARIVS AVG Wie vor. Rs. VICTORIA AVG Victoria mit Kranz und Palme n. l. eilend. C.VI,89,19(10Fr.). Schön.	B. 18.6	2.52
* 1193. Wie vor. Rs. Wie vor, Victoria n. r. eilend. C.VI,89,20, (10Fr.). Schön.	B. 18.9	2.50
Alle Stücke entstammen der Prägstätte Lugdunum, ebenso wie die meisten der beiden Tetricus, die nachgeprägten, barbarischen (Nr. 1201) aber aus dem nördlichen Gallien.		



	Metall Durchm. mm	Gewicht Gramm
<b>Tetricus Pater, 268—273 n. Chr.</b>		
Caius Pius Esuvius Tetricus, im März 268 n. Chr., nach dem Tode des Marius, zum Kaiser ausgerufen, und als Herrscher in Gallien, Spanien und Britannien anerkannt, i. J. 273 n. Chr. vom Throne entfernt.		
1194. IMP C TETRICVS P F AVG Büste mit Strahlenkrone r. Rs. COMES AVG Victoria l. mit Kranz und Palmzweig. C.VI,94,20. Vorz.	B. 19	3 25
* 1195. IMP TETRICVS P F AVG Wie vor. Rs. HILARITAS AVGG Hilaritas l. stehend mit Füllhorn und langem Palmzweig. C.VI,97,54 (3 Fr.). Vorz.	B. 19.7	2 17
* 1196. Ein zweites Stück. Rs. abweichend. Von hohem Gewicht. Unregelmäßiger Schrötling. Hs. vorz., Rs. s. g.	B. 23 6	4.55
1197. Wie vor. Rs. LAETITIA AVGG Laetitia stehend, hält l. einen Kranz (mit Bändern?), r. einen Anker. C.VI,99,71. Unregelmäßiger Rand. Schön.	B. 22.2	3.47
<b>Tetricus Filius.</b>		
Caius Pius Esuvius Tetricus, Sohn des Tetricus I., wurde von ihm zum Caesar ernannt 269 n. Chr., trat 273 n. Chr. in das Privatleben zurück.		
* 1198. (C)PIV ESV TETRICVS CAES Büste mit Strahlenkrone r. Rs. SPES AVG(G). Spes l. stehend, hält r. Blume und hebt mit der L. ihr Gewand. C.VI,127,88 (3 Fr.). Schön.	B. 21.1	2 92
1199. C P E TETRICVS CAES Wie vor. Rs. PIETAS AVG(G) Opfergerätschaften. C.VI,124,48. Schön.	B. 19,3	2.51
1200. PIV ESV TETRICVS C VI Wie vor. Rs. SALVS AVGG Salus l. stehend mit Schale (?) und Szepter (?). Zu C.VI,126,75 (3 Fr.). Schön.	B. 17.9	2 26
1201. ....TRICVS CAES Wie vor. Rs. V M X A Mars behelmt mit Lanze r. stehend, im Felde r. V C. fehlt, barbarische Prägung. Vorz.	B. 17.5	2 50
<b>Claudius II. Gothicus, 268—270 n. Chr.</b>		
Marcus Aurelius Valerius Claudius, geb. 214 oder 215 n. Chr., am 24. März 268 n. Chr. zum Nachfolger des Gallienus ausgerufen, † 270 n. Chr. Sein Bruder war Quintillus.		
A. Markl, Die Reichsmünzstätten unter der Regierung Claudius II. Gothicus und ihre Emissionen. Wiener Num. Ztschr. 16. Bd. 1884 S. 375—460		
1202. IMP CLAVDIVS P F AVG Büste mit Strahlenkrone r., darunter ein Punkt? Rs. VICTORIAE GOTHIC Tropaeon, zu dessen Seiten je ein Gefangener sitzt, im Abschnitt S P Q R (Cyzicus). C.VI,160,308 (20 Fr.). S. g.	B. 22.3	5.02
1203. Wie vor. Rs. FIDES EXERCI Fides l. stehend, hält in jeder Hand ein Feldzeichen. C.VI,138,84. Vorz.	B. 21.1	2 85
1204. IMP C CLAVDIVS AVG Wie vor. Rs. GENIVS EXERCI Genius, bedeckt mit dem Modius, l. stehend, hält Schale und Füllhorn. C.VI,140,114 (2 Fr.). Schön.	B. 21.8	3 31

	Metall Durchm. mm	Gewicht Gramm
1205. Wie vor. Rs. PROVIDENT AVG Providentia mit Füllhorn und Stab gegen eine Säule gelehnt, zu ihren Füßen eine Kugel. C.VI, 152, 230. Schön.	B. 20.8	2.11
1206. IMP C CLAUDIVS P F AVG Wie vor. Rs. SPES PV BLICA Spes l. stehend, hält r. Blume und hebt mit der L. ihr Gewand. C.VI, 158, 284. Schön.	B. 20.4	3.69
Nr. 1203—1206 entstammen der Münzstätte Roma.		
* 1207. DIVO CLAUDIO OPT IMP Büste r. belorbert und mit Schleier. Rs. MEMORIAE AETERNAE Adler mit ausgebreiteten Flügeln r. sitzend, im Abschn. RS C.VI, 147-174 (3 Fr.) Schön.	Br. 15.9	2.02
Diese Münze ist ein Centenionalis, geprägt vor 314 n. Chr. von Constantin d. Gr., auf der Münzstätte zu Rom und nach dem damaligen Münzfuß. Vergl. J. Maurice, Numismat. Constantinienne I, S. 212.		
<b>Quintillus, 270 n. Chr.</b>		
Marcus Aurelius Claudius Quintillus, Bruder des Claudius II. Gothicus, nach dessen Tode er vor Aquileia von seiner Armee zum Kaiser ausgerufen wurde, † 270 n. Chr., regierte nur 17 Tage.		
A. Markl, Die Reichsmünzstätten unter der Regierung des Quintillus und ihre Emissionen. Wiener Num. Ztschr. 22. Bd. 1890, S. 11—24.		
1208. IMP C M AVR CL QVINTILLVS AVG Büste mit Strahlenkrone r. Rs. (PAX) AVGVSTI Pax l. stehend mit Ölzeig und Szepter. Im Felde l. A (Roma). C.VI, 170, 52. S. g.	B. 20.4	3.73
1209. Wie vor. Rs. PROVIDENT AVG Providentia l. stehend, m. Szepter und Stab, vor ihr eine Kugel. Im Felde S (Roma). C.VI, 171, 61. Schön.	B. 19.4	3.46
1210. Wie vor. Rs. VIRTVS AVG Virtus l. stehend mit Schild und Lanze. Im Felde r. B (Roma). C.VI, 172, 3. Schön.	B. 21.1	2.57
* 1211. IMP QVINITILLVS AVG Wie vor. Rs. FIDES MILIT Fides stehend, in jeder Hand ein Feldzeichen haltend, im Abschnitt S (Tarraco). C.VI, 127, 25 (3 Fr.). Vorz.	B. 20	4.02
<b>Aurelianus, 270—275 n. Chr.</b>		
Lucius Domitius Aurelianus, geb. um 207 n. Chr., von seinen Truppen vor Sirmium 270 n. Chr. zum Kaiser ausgerufen, † 275 n. Chr. in Thracien.		
Th. Rhode, Die Münzen des Kaisers Aurelianus, seiner Frau Severina und der Fürsten von Palmyra. Miskolcz 1881.		
1212. (270 n. Chr.). IMP AVRELIANVS AVG Büste mit Strahlenkrone r. Rs. DACIA FELIX Dacia stehend, hält r. einen langen, in einen Eselskopf endigenden Stock. Im Abschn. S (Tarraco). Rohde 128. C.VI, 184, 73 (2 Fr.). Schön.	B. 19.9	3.08
1213. (274—276 n. Chr.). Gepanzerte Büste mit Strahlenkrone r. Rs. ORIENS AVG Sol. l. stehend, l. Kugel haltend, die R. erhoben, zu seinen Füßen r. und l. je ein Gefangener. Im Abschn. AXXIR (Roma). Rohde 235. C.VI, 190, 143. Schön.	B. 18.9	2.85

	Metall Durchm. mm	Gewicht Gramm
1214. Wie vor. Rs. ORIENS AVG Sol l. mit Kugel und erhobener R. zwischen zwei Gefangenen, den Fuß auf den l. setzend. Im Abschn. Q (Roma). Rohde 235. C.VI, 191, 154. Schön. Das Porträt ist von auffallend hohem Relief.	B. 21.6	4.54
1215. Sesterz. Gepanzerte Büste mit Lorbeerkranz r. Rs. CONCORDIA AVG Aurelianus l. stehend mit langem Szepter, reicht der Concordia die r. Hand, über Beiden Kopf des Sol r. Im Abschnitt Γ (Roma). Rohde 437. C. VI, 180, 35 (12 Fr.). Gr. Pat., schön.	Br. 26.7	7.69
1216. Wie vorher, im Abschnitt Δ S. g.	Br. 25.2	7.76
* 1217. Wie vorher, im Abschnitt Z Br. Pat., schön.	Br. 23.7	6.18
1218. Gepanzerte Büste mit Strahlenkrone r. Rs. RESTITVT ORBIS Dem mit langem Szepter l. stehenden Aurelian streckt eine Frau einen Kranz entgegen. Im Abschn. P (Tarraco). Rohde 294. C.VI, 198, 209. Schön.	B. 22.3	3.34
1219. IMP C AVRELIANVS AVG Wie vor. Rs. Dieselbe Darstellung. Im Abschn. BC (Cyzicus) Rohde 340. C.VI, 198, 210. Schön.	B. 23.3	3.49
1220. Wie vorher. Rs. CONCORDIA MILITVM Aurelianus l. stehend gibt einer Frau (Concordia? Severina?) die Hand. Im Abschn. T * (Roma). Rohde 98. C.VI, 182, zu 60, wo buste lauré gesagt ist. Schön.	B. 21.1	2.47
<b>Aurelianus und Severina.</b>		
* 1221. Doppelsesterz. IMP AVRELIANVS AVG Gepanzerte Büste des Aurelianus r. Rs. SEVERINA AVG Büste der Severina r. mit Diadem auf Halbmond. (Roma). Rohde 447. C.VI, 208, 1 (30 Fr.). Br. Pat., s. g.	Br. 29.3	14.12
<b>Severina.</b>		
Ulpia Severina, Frau des Aurelianus.		
* 1222. Sesterz (274—275 n. Chr.). SEVERINA AVG Büste mit Diadem r. Rs. IVNO REGINA Juno l. stehend mit Szepter und Schale, vor ihr Pfau. Im Abschn. S (Roma). Rohde 466. C.VI, 210, 9 (6 Fr.). Br. Pat., schön.	Br. 25.2	7.06
* 1223. Wie vorher. Im Abschn. Z Dunkelgr. Pat., schön.	Br. 25.4	8.11
1224. Diademierte Büste r. auf Halbmond. Rs. CONCORDIAE MILITVM Concordia l. stehend, hält in jeder Hand ein Feldzeichen. Im Abschn. XXI, im Felde Q (Antiochia). Rohde 456 a. C.VI, 7 (2 Fr.). Schön.	B. 21.8	3.77
1225. Wie vorher. Im Abschn. XXI, das Feld leer. Rohde 456 c. Sehr breiter Schrötling. Schön.	B. 23.4	3.77

	Metall Durchm. mm	Gewicht Gramm
1226. Wie vorher. Rs. PROVIDEN DEOR Fides mit zwei Feldzeichen r. stehend, ihr gegenüber Sol mit erhobener R. und Kugel in der L. Im Abschn. ∪XXT (Tarraco). Rohde 462. C.VI,211,12 (2 Fr.). Vorz.	B. 22.7	4.22
<b>Vabalathus und Aurelianus.</b>		
Vabalathus, Sohn des von Gallienus als Beherrscher des Orients (Palmyra) anerkannten Odenatus und der Zenobia, folgt seinem i. J. 266 n. Chr. ermordeten Vater, wird 270 n. Chr. von Aurelianus anerkannt. Zwist zwischen beiden, Vabalathus wird besiegt 271 n. Chr. Ende der palmyrenischen Herrschaft.		
* 1227. (270/271 n. Chr.). VABALATHVS VCRIMDR (d. i. <i>Vir Consularis Rex Imperator Dux Romanorum</i> ) Belorb. Büste des Vabalathus r. Rs. IMP C AVRELIANVS AVG Büste mit Strahlenkrone r., darunter A (Antiochia) Rohde S. 261, 1. C.VI,217,1 wo in der Rs.-Umschrift das C fehlt, (12 Fr.). S. g.	B. 20.5	3.10
* 1228. Wie vorher. Im Abschnitt H Schön.	B. 20.9	2.91
<b>Tacitus, 275—276 n. Chr.</b>		
Caius Marcus Claudius Tacitus, Nachkomme des berühmten Historikers, am 25. Septbr. 275 n. Chr. zum Kaiser ausgerufen, stirbt 276 n. Chr. in Tarsus nach nur sechsmonatiger Regierung.		
* 1229. Aureus. IMP C M CL TACITVS P AVG Belorb. Büste r. Rs. ROMAE AETERNAE Roma l. sitzend, hält r. kleine Victoria und l. Szepter, am Sitze ein Schild (Roma). C.VI, 232, 112, (150 Fr.). Gestopftes Loch (kaum sichtbar), vorz.	A. 21.6	4.18
1230. Umschrift wie vor. Büste mit Strahlenkrone r. Rs. CLEMENTIA TEMP Tacitus mit Szepter übergibt der mit Lanze vor ihm stehenden Roma eine Kugel. Im Abschn. Q C.VI,223,19. Vorz.	B. 23.1	3.65
1231. Wie vorher. Rs. LAETITIA FVND Lätitia l. stehend mit Kranz und langgestieltem Anker. Im Abschn. XXI B C.VI,226,52. Schön.	B. 22.3	3.86
1232. Wie vorher. Rs. SPES PVBLICA Spes l. stehend mit Blume, ihr Gewand raffend. C.VI,234,138. Vorz.	B. 22.4	4.12
<b>Florianus, 276 n. Chr.</b>		
Marcus Annius Florianus, Bruder des Tacitus, nach seinem Tode von der Armee im Osten zum Kaiser ausgerufen, aber schon nach nur dreimonatiger Regierung getötet.		
* 1233. IMP FLORIANVS AVG Büste mit Strahlenkrone r. Rs. CONCORDIA MILITVM Florianus, mit Lanze und ausgestrecktem r. Arm, wird von der vor ihm stehenden Victoria gekrönt. Im Abschn. P (Siscia). C.VI,241,15 (2 Fr.). Vorz.	B. 23.5	4.56



	Metall Durchm. mm	Gewicht Gramm
1234. IMP C M AN FLORIANVS P F AVG Wie vor. Rs. VIR TVS AVGVSTI Mars mit Schild und gefällter Lanze über einen vor ihm sitzenden Gefangenen hinwegstürmend. Im Abschnitt IIII (Lyon). C.VI, 252, 107 (3 Fr.). Vorz.	B. 22.5	3.40
<b>Probus, 276—282 n. Chr.</b>		
Marcus Aurelius Probus, nach Ermordung des Florianus vom Heere 276 n. Chr. in Tarsus zum Kaiser ausgerufen, † 282 n. Chr.		
1235. IMP PROBVS AVG Gepanzerte Büste mit Strahlenkrone r. Rs. ADVENTVS AVG Probus mit Szepter n. l. reitend, die r. Hand erhebend, vor ihm kauender Gefangener. Im Abschn. ROS (Roma). C.VI, 260, 37. Vorz.	B. 22.2	3.86
* 1236. IMP PROBVS P F AVG Belorb. Büste r. Rs. VICTORIA GERM Tropaeon zwischen zwei Gefangenen. Im Abschn. O? C.VI, 774 (6 Fr.). Schön.	Br. 14.8	1.77
1237. IMP C PROBVS AVG Büste mit Strahlenkrone, Mantel und Adlerszepter l. Rs. SECVRIT PERP Securitas gegen eine Säule gelehnt, erhebt die r. Hand zum Kopfe. Im Abschn. IIIXXI (Tarraco.) C.VI, 314, 612. Vorz.	B. 24.2	4.67
1238. IMP C PROBVS P F AVG Büste mit Strahlenkrone r. Rs. FELICIT TEMP Felicitas l. stehend mit Caduceus und langem Szepter. Im Abschnitt II (Lyon). C.VI, 273, 210. Vorz.	B. 23.3	4.21
1239. IMP C M AVR PROBVS AVG Wie vor. Rs. RESTITVT ORBIS Eine Frau überreicht dem ihr mit Szepter gegenüberstehenden Probus einen Kranz. Im Abschnitt KAΔ, im Felde * (Roma). C.VI, 305, 508. Schön.	B. 23.5	3.76
* 1240. Aureus. Umschrift wie vor. Büste l., behelmt, mit Schild und geschulterter Lanze. Rs. VICTORIA AVG Victoria mit Kranz und Palmzweig in Quadriga l. C.VI, 331, 784 (200 Fr.). Gelocht, schön.	A' 20.9	5.24
1241. IMP C M AVR PROBVS P F AVG Büste mit Strahlenkrone r. Rs. CLEMENTIA TEMP Jupiter mit langem Szepter überreicht dem mit Adlerszepter ihm gegenüberstehenden Probus eine kleine Victoria. Im Abschn. XXI, im Felde Z (Antiochia). C.VI, 264, 91. Vorz.	B. 22.5	4.92
1242. VIRTVS PROBI AVG Büste l., behelmt und mit Strahlenkrone, mit Schild und geschulterter Lanze. Rs. ADVENTVS PROBI AVG Probus l. mit Szepter zu Pferde, die r. Hand erhoben, vor ihm hockender Gefangener. Im Abschn. E C.VI, 260, 45 (3 Fr.). Schön.	B. 22.6	3.84
* 1243. Wie vorher. Rs. MARTI PACIF Mars n. l. eilend, in der vorgestreckten R. einen Zweig, l. Schild und Lanze haltend. Im Abschn. Q XXI, im Felde l. I (Tarraco). C.VI, 288, 358, (3 Fr.). Besonders breiter Schrötling. Vorz.	B. 25	3.80

	Metall Durchm. mm	Gewicht Gramm
<b>Carus, 282—283 n. Chr.</b>		
Marcus Aurelius Carus, geb. um 230 n. Chr., nach dem Tode des Probus von der Armee in Pannonien Anfang August 282 n. Chr. zum Kaiser ausgerufen, ernannte seine beiden Söhne Numerianus und Carinus zu Caesaren, † 282 n. Chr., vom Blitz erschlagen.		
* 1244. Aureus (282 n. Chr.). IMP C M AVR CARVS P F AVG Belorb. Büste r. Rs. VICTORIA AVG Victoria mit Kranz und Palme auf Kugel (Siscia). C.VI, 360, 84 (150 Fr.) Schön.	A' 19.4	4.32
1245. (282—283 n. Chr.). IMP CARVS P F AVG Gepanzerte Büste mit Strahlenkrone r. Rs. SPES PVBLICA Spes l. stehend, hält Blume und rafft mit der R. das Gewand. Im Abschn. SXXI (Tarraco). C.VI, 359, 79. Vorz.	B. 23	4.88
<b>Numerianus, 283—284 n. Chr.</b>		
Marcus Aurelius Numerianus, Sohn des Carus, geb. etwa 254 n. Chr., Caesar 282 n. Chr., Augustus 283 n. Chr. nach dem Tode seines Vaters Carus, † 284 n. Chr.		
1246. (282 n. Chr.). M AVR NVMERIANVS NOB C Büste mit Strahlenkrone r. Rs. PRINCIPI IVVENTVT Numerianus l. mit schrägem Szepter und kurzem Stabe. Im Abschn. IIIXXI (Tarraco). C.VI, 376, 76. Schön.	B. 22.4	3.23
* 1247. (283 n. Chr.). Aureus. IMP NVMERIANVS P F AVG Geharnischte Büste r. mit Lorbeerkranz. Rs. VIRTVS AVGG Hercules r. mit Keule, die er auf einen Felsblock aufstützt. C.VI, 397, 100 (200 Fr.). Gestopftes Loch, vorz.	A' 21.2	6.16
1248. Dieselbe Umschrift. Büste mit Strahlenkrone r. Rs. PROVIDENT AVGG Providentia mit Ährenbüschel und Füllhorn vor einem gefüllten Modius stehend. Im Abschn. a) VXXI b) VXXXI (Tarraco). C.VI, 377, 83. Zwei Stücke. Vorz.	B. 22.2 22.6	3.16 3.49
<b>Carinus, 283—285 n. Chr.</b>		
Marcus Aurelius Carinus, geb. 249 n. Chr., zweiter Sohn des Carus, Caesar 282 n. Chr., Augustus 283—285 n. Chr., Mitregent seines Bruders Numerianus bis zu dessen Tode 284 n. Chr., dann allein.		
1249. (282—283 n. Chr.). CARINVS NOBIL CAES Büste mit Strahlenkrone r. Rs. PRINCIPI IVVENTVT Carinus l. stehend mit Lanze, Spitze nach unten, in der R. die Erdkugel haltend. Im Felde l. C (Lugdunum) C.VI, 393, 92. Vorz.	B. 22.5	3.78
1250. Wie vor. Rs. SAECVLI FELICITAS Carinus r. stehend, mit Kugel und gesenkter Lanze. Im Felde r. D (Lugdunum). C.VI, 395, 115. Vorz.	B. 22.5	4.39
1251. (283—284 n. Chr.). IMP C M AVR CARINVS P F AVG Wie vorher. Rs. AETERNIT AVGG Äternitas l. stehend, hält auf der R. einen Phönix und rafft mit der L. ihr Kleid. Im Abschnitt KAF (Roma). C.VI, 384, 15. Schön.	B. 22.6	3.49

	Metall Durchm. mm	Gewicht Gramm
* 1252. Aureus. IMP C CARINVS P F AVG Büste mit Lorbeer- kranz Rs. VICTORIA AVGG Victoria mit Kranz und Palme n. l. eilend. C.VI, 398, 146 (200 Fr.). Gestopftes Loch, vorz.	A/ 20.5	4.60
1253. IMP CARINVS P F AVG Büste mit Strahlenkrone r. Rs. FIDES MILITVM Fides l. stehend, hält in jeder Hand ein Feldzeichen. Im Abschn. KAÆ (Roma). C.VI, 386, 28. Vorz.	B. 22.4	4.12
<b>Magnia Urbica.</b>		
Frau des Carinus (s. Berl. Münzbl. 1902 Nr. 10).		
* 1254. Aureus (vor 254 n. Chr.). MAGNIA VRBICA AVG Büste mit Diadem r. Rs. VENERI VICTRICI Venus hält in der L. einen Apfel und lüftet mit der R. ihr Gewand an der Schulter. C.VI, 407, 8 (500 Fr.). Gelocht, s. g.	A/ 20	4.25
* 1255. MAGN VRBICA AVG Diademierte Büste r. auf Halb- mond. Rs. VENVS VICTRIX Venus l. stehend, l. Szepter, r. Helm haltend, zu den Füßen Schild. Im Abschn. KA∪S C.VI, 408, 16 (10 Fr.). Vorz.	B. 23.6	4.08
* 1256. Ein zweites Stück, im Abschn. K∪AS Vorz. Alle drei Stücke sind in Rom geprägt worden.	B. 22	3.07
<b>Nigrinianus.</b>		
Sohn des Carinus und der Magnia Urbica.		
* 1257. (Vor 254 n. Chr.). DIVO NIGRINIANO Büste mit Strahlen- krone r. Rs. CONSECRATIO Adler mit ausgebreiteten Flügeln, den Kopf n. l. wendend. Im Abschn. KAA (Roma). C.VI, 409, 2 (50 Fr.). S. g.	B, 21.1	2.92
<b>Julianus, 284 n. Chr.</b>		
Marcus Aurelius Julianus. Nach dem Tode des Carus in Pannonien zum Kaiser ausgerufen, von Carinus bei Verona besiegt und getötet.		
* 1258. IMP C M AVR IVLIANVS P F AVG Büste mit Strahlen- krone r. Rs. FELICITAS TEMPORVM Felicitas l. stehend mit Caduceus und Szepter. Im Abschn. XXI, im Felde S=B (Siscia). C.VI, 410, 1 (150 Fr.). S. g.	B. 23	2.66
<b>Diocletianus, 284—305 n. Chr.</b>		
Caius Valerius Diocletianus, geb. 245 n. Chr., nach dem Tode des Numerianus durch die Armee in Orient am 17. Septbr. 284 n. Chr. zum Kaiser ausgerufen, ernannt am 1. Mai 285 n. Chr. den Maximianus Herculius zum Mitkaiser, am 1. März 293 n. Chr. Constantius Chlorus und Galerius Maximianus zu Caesaren. Diocletianus und Herculius danken ab am 1. Mai 305 n. Chr., Chlorus und Galerius werden Augusti, Fl. Val. Severus und Gal. Val. Maximinus Daza Caesares, † 313 n. Chr.		
1259. (285 n. Chr.). IMP C C VAL DIOCLETIANVS P F AVG Büste mit Strahlenkrone r. Rs. IOVI CONSERVAT AVG Jupiter l. stehend mit Blitz und Lanze, Spitze n. unten. Im Felde l. A (Lugdunum) C.VI, 436, 215. Vorz.	B, 21.7	4.25

	Metall Durchm. mm	Gewicht Gramm
1260. (285—293 n. Chr.). Wie vor, ohne P F Rs. <b>CONCORDIA MILITVM</b> Diocletianus empfängt von dem ihm r. gegenüberstehenden Jupiter eine Victoria. Im Abschn. XXI, im Felde A (Cyzicus). C.VI, 419, 33. Vorz.	B. 20.7	3.49
* 1261. Aureus. Umschrift wie Nr. 1259. Belorb. Büste r. Rs. <b>ROMAE AETERNAE</b> Roma l. sitzend, hält l. Szepter, r. kleine Victoria, am Sitze ein Schild. (Roma). C.VI, 463, 431 (80Fr.). Kleines gestopftes Loch, vorz.	A' 19.4	4.81
1262. (289/90 n. Chr.). Büste mit Strahlenkrone r. Rs. <b>CONSERVATOR AVGG</b> Diocletianus mit Szepter opfert auf einem Dreifuß vor dem ihm gegenüberstehenden Jupiter. Im Abschn. BXXIO (Siscia). C.VI, 420, 42. Vorz.	B. 24.8	4.18
* 1263. (292/93 n. Chr.). <b>IMP DIOCLETIANVS AVG</b> Behelmte u. gepanzerte Büste r. Rs. <b>PAX AVGG</b> Minerva l. stehend mit Zweig, Schild und Lanze. Im Abschn. A (Lugdunum). C. VI, 455, 362 (12 Fr.). Vorz.	B. 22.4	3.46
1264. Wie vor. <b>P AVG</b> Rs. <b>PAX AVGG</b> Pax l. stehend, hält l. Szepter u. r. kleine Victoria. Im Abschn. * U (Lugdunum). C.VI, 456, 369. Vorz.	B. 24.7	3.48
Prägungen nach der Münzreform 293 n. Chr. fg. bis zur Abdankung i. J. 305 n. Chr.		
* 1265. Argenteus. <b>DIOCLETIANVS AVG</b> Belorb. Büste r. Rs. <b>VICTORIAE SARMATICAE</b> Vor einem Torgebäude opfern vier Soldaten auf einem Dreifuß. Im Abschn. SMNF (Nicomedia). C.VI, 470, 491 (8 Fr.). Schrötlingsriß, vorz.	Æ 18.1	3.01
Diese neue Silbermünze, der Argentens minutulus, entspricht nach Gewicht und Feingehalt dem alten Neronischen Denar zu 1/100 Pfund, s. auch Nr. 1280, 1298 u. 1320. Das größere Kupferstück war der Follis, Nr. 1266 fg., das kleinere der Denarius communis, Nr. 1271 u. a.		
1266. Follis. <b>IMP C C VAL DIOCLETIANVS P F AVG</b> Belorb. Kopf r. Rs. <b>GENIO POPVLI ROMANI</b> Genius l. stehend, bedeckt mit dem Modius, hält Füllhorn und Schale. Im Abschn. KΓ (Cyzicus). C.VI, 426, 106 (2 Fr.). Gr. Pat., vorz.	Br. 28.5	11.25
1267. <b>IMP C DIOCLETIANVS P F AVG</b> Wie vor. Rs. Dieselbe Darstellung. Im Abschn. ANT, im Felde * U Z (Antiochia). C.VI, 426, 101. Gr. Pat., schön.	Br. 28.8	9.39
1268. Wie vor. Rs. Dieselbe Darstellung. Im Abschn. ANT, im Felde K Z V (Antiochia). C.VI, 426, 93. Cr. Pat., vorz.	Br. 26.8	10.56
1269. <b>IMP DIOCLETIANVS P AVG</b> Gepanzerte und belorb. Büste r. Rs. Dieselbe Darstellung. Im Abschn. ITR, im Felde S F (Treviri). C.VI, 425, 91. Gr. Pat., vorz.	Br. 28.7	10.61
1270. <b>IMP DIOCLETIANVS AVG</b> Wie vor. Rs. Dieselbe Darstellung. Im Abschn. PTR, im Felde S F (Treviri). C.VI, 425, 87 (2 Fr.). Gr. Pat., vorz.	Br. 27.8	8.36



	Metall Durchm. mm	Gewicht Gramm
1271. Denarius. IMP C DIOCLETIANVS P F AVG Büste mit Mantel u. Strahlenkrone r. Rs. CONCOR (DIA MILI) TVM Jupiter auf Szepter gestützt, übergibt dem vor ihm stehenden Diocletian eine kleine Victoria. Im Abschn. ALE, im Felde B (Alexandria). C. VI, 419, 30. Vorz. Die entsprechenden Stücke von Maximianus, Constantius Chlorus und Severus II. s. unter Nr. 1289, 1310 und 1328. Prägung nach der Abdankung 305 n. Chr.	Br. 20.7	3.57
* 1272. (305/6 n. Chr.). D N DIOCLETIANO FELICISSIMO SEN AVG Belorb. Büste mit Kaisermantel, r. einen Lorbeerzweig, l. eine Rolle haltend. Rs. PROVIDENTIA DEORVM QVIES AVGG Zwei einander gegenüberstehende weibliche Figuren, die l. erhebt die Hand, die r. stützt sich auf ein Szepter und hält einen Zweig zur Erde gesenkt. Im Abschn. PT, im Felde r. • (Tarraco). C. VI, 462, 424 (2 Fr.). Gr. Pat., vorz.	Br. 28.2	8.78
1273. Ein zweites Stück mit erheblich größerem Kopfe. Münzzeichen: im Abschn. AQP, im Felde S I F (Aquileia). S. g. Für die Münzen aus der Zeit Diocletians ist zu vergleichen: O. Seeck. Die Münzpolitik Diocletians und seiner Nachfolger. In: ZfN. 17. Bd., 1890, S. 36 fg. u. 113 fg. und Derselbe, Sesterz und Follis. In: Wien. Num. Ztschr. 28. Bd., 1896, S. 171—184.	Br. 29	9.03
<b>Maximianus Herculius, 285—305 n. Chr.</b>		
Marcus Aurelius Valerius Maximianus, geb. 250 n. Chr., Mitkaiser 285 n. Chr., dankte 305 n. Chr. zusammen mit Diocletian ab, von neuem Augustus 306—308 n. Chr. bald darauf zum dritten Male, † 310 n. Chr. Vater des Maxentius, Schwiegervater Constantins d. Gr. durch seine Tochter Fausta.		
1274. (285/86 n. Chr.). IMP MAXIMIANVS P F AVG Büste mit Strahlenkrone r. Rs. IOVI CONSERVAT AVGG Jupiter l. stehend mit Szepter und Blitz. Im Abschn. XXIS (Rom). C. VI, 528, 354. Vorz	B. 24	3.46
1275. (290 n. Chr.). IMP C MAXIMIANVS P F AVGG Wie vor. Rs. PAX AVGG Pax l. stehend, hält Szepter und kleine Victoria. Im Abschn. S (Lugdunum). C. VI, 541, 456. Vorz.	B. 23	4.05
1276. IMP MAXIMIANVS AVG Wie vor. Rs. FELICIT PVBL Felicitas gegen eine Säule gelehnt, hält r. Caduceus. Im Abschn. S (Lugdunum). C. VI, 503, 95 (3 Fr.). Hellgr. Pat., vorz.	B. 24.7	3.76
* 1277. (291 n. Chr.). Wie vor. Rs. IOVI CONSERVATORI AVGG Jupiter mit Szepter und Kugel stehend, wird von der l. vor ihm stehenden Victoria bekränzt. Im Abschn. B (Lugdunum). C. VI, 530, 370 (25 Fr.). Vorz.	B. 23.2	4.44
* 1278. (292/93 n. Chr.). Wie vor, auf der Brust ein Punkt. Rs. PMTRPVIIICOS IIIIP Löwe mit Strahlenkopf und den		

	Metall Durchm. mm	Gewicht Gramm
Blitz im Rachen n. l. schreitend. Im Abschn. B * (Lugdu- num). C.VI, 542, 469 (10 Fr.). Vorz.	B 24.3	4.13
Prägungen nach der Münzreform 293 n. Chr. fg. bis zur ersten Abdankung i. J. 305 n. Chr.		
* 1279. Aureus. MAXIMIANVS P F AVG Belorb. Kopf r. Rs. In einem Lorbeerkranz, der unten durch einen kleinen Adler mit ausgebreiteten Flügeln abgeschlossen wird, in drei Zeilen VOT XX AVGG C.VI, 563, 685 (120 Fr.). An- tiker Henkel, s. g.	A 17.7	5.86
* 1280. Argenteus. MAXIMIANVS AVG Wie vor. Rs VIRTVS MILITVM Vor einem Torgebäude opfern vier Soldaten auf einem Dreifuß. Ohne Münzzeichen. C.VI, 557, 622 (8 Fr.). Schrötlingsriß, schön. s. Nr. 1265 1298, 1320.	A 19.4	2.63
1281. Follis. IMP C MAXIMIANVS P F AVG Belorb. Kopf r. Rs. GENIO POPVLI ROMANI Genius l. stehend, bedeckt mit dem Modius, hält Füllhorn und Schale. Im Abschn. A, im Felde R S (Roma). C.VI, 510, 179. Br. Pat., schön.	Br. 29	9.78
1282. IMP C MA MAXIMIANVS P F AVG Wie vor. Rs. Die- selbe Darstellung. Im Abschn. RTA C.VI, 511, 184. Br. Pat., schön.	Br. 28.3	9.55
1283. Wie vor beiderseits. Im Abschn. K€ (Cyzicus). C.VI, 511, 184. Gr. Pat., schön.	Br. 29.1	10.91
1284. Wie vor. Zwei Stück. a) im Abschn. ALE, im Felde F b) im Abschn. ALE, im Felde xx  <sup>F</sup>   (Alexandria). C.VI, 511, 184. Gr. Pat., vorz.	Br. 26.5 28.1	10.46 9.12
1285. IMP MAXIMIANVS AVG Behelmte Büste l. mit Schild u. geschultertem Speer. Rs. Wie vor. Im Abschn. PTR, im Felde S F (Treviri). C.VI, 509, 155 (2 Fr.). Gr. Pat., schön.	Br. 27.5	9.12
1286. IMP MAXIMIANVS P F AVG Belorb. Kopf r. Rs. FIDES MILITVM Fides l. sitzend, in jeder Hand ein Feldzeichen haltend. Im Abschn. ST, im Felde r. • (Tarraco). C.VI, 505, 114. Br. Pat., vorz.	Br. 27.4	7.10
1287. Wie vorher. Rs. SACRA MONET AVGG ET CAESS NOSTR Moneta l. stehend mit Wage und Füllhorn. Im Abschn. PT. (Tarraco). C.VI, 545, 503. Br. Pat., vorz.	Br. 27.5	10.89
1288. Wie vorher. Rs. SAC MON VRB AVGG ET CAESS NN Moneta wie vor. Im Abschn., RS, im Felde r. * (Roma). C. VI, 545, 502. Gr. Pat., vorz.	Br. 29.2	9.26
1289. Denarius. IMP C MAXIMIANVS P F AVG Büste mit Mantel und Strahlenkrone r. Rs. CONCORDIA MILITVM Jupiter auf Szepter gestützt, übergibt dem vor ihm stehen- den Maximianus eine kleine Victoria. Im Abschn. ALE, im Felde B (Alexandria). C.VI, 498, 50 (3 Fr.). Vorz. Vergl. Nr. 1271.	Br. 21.1	3.09

	Metall Durchm. mm	Gewicht Gramm
1290. IMP C MAXIMIANVS P F AVG Büste wie vor. Rs. In einem von einer doppelten Reihe von Punkten begleiteten Kranze VOT   XX C.VI, 563, zu 682. Gr. Pat., schön. Geprägt in der Zeit der Wiederergreifung der Herrschaft, 306—308 n. Chr., wahrscheinlich 307 n. Chr., wegen der in diesem Jahre eingetretenen Gewichtsverminderung, dem das vorliegende Stück folgt. Vergl. Nr. 1309.	Br. 21.1	2.65
1291. (306—308 n. Chr.). Follis. DN MAXIMIANO P F AVG Geharnischte und belorb. Büste r. Rs. GENIO POP ROM Genius l. stehend mit Schale und Füllhorn. Im Abschn. PLN (Londinium). C.VI, 511, 195 (2 Fr.). Br. Pat., vorz.	Br. 21.1	3.09
1292. DIVO MAXIMIANO OPT IMP Belorb. Büste r. mit Schleier. Rs. REQUIES OPT MER Maximianus l. sitzend, streckt die r. Hand aus. Im Abschn. STR (Treviri). C.VI, 545, zu 500 (4 Fr.). Schön. Als Erinnerungsmünze nach seinem Tode von Constantinus d. Gr. nach d. J. 314 in Trier geprägt, auf den damals geltenden Münzfuß. Nach dem Gewicht ist das Stück ein halber Centenionalis.	Br. 16.5	1.10
<b>Carausius, 287—293 n. Chr.</b>		
In England 287 n. Chr. zum Augustus ausgerufen, von Diocletianus und Maximinus anerkannt, 293 n. Chr. durch Allectus ermordet.		
* 1293. IMP CARAVSIVS P F AV Büste mit Strahlenkrone r. Rs. PAX AVG Pax l. stehend mit schrägem Szepter und Blume. Münzzeichen nicht sichtbar. C.VII, 23, zu 209 mit P AVG (10 Fr.). Gr. Pat., schön.	B. 21.6	3.60
* 1294. IMP C CARAVSIVS P F AVG Wie vor. Rs. PAX AVG Pax l. stehend, hält r. einen Zweig und stützt sich l. auf sein Szepter. Im Abschn. MLXXI, im Felde B-E (Londinium). C.VII, 22, zu 192 fg. (10 Fr.). Schön.	B. 24.8	3.42
<b>Allectus, 293—297 n. Chr.</b>		
Folgte dem Carausius nach seiner Ermordung 293 n. Chr. als Herrscher in England und behauptete sich bis 297 n. Chr., wo er getötet wurde.		
* 1295. IMP C ALLECTVS P F AVG Büste mit Strahlenkrone r. Rs. PAX AVG Pax l. stehend mit Lorbeerzweig und Szepter. Münzzeichen: im Felde S-P, im Abschnitt C C.VII, 47, 31 (10 Fr.). Br. Pat., schön.	B. 24.5	3.87
* 1296. Halber Antoninian? IMP ALLECTVS AVG Wie vor. Rs. VIRTVS AVG Schiff mit Mast, 5 Ruderern u. ebensovielen Rudern. Im Abschn. Q C C.VII, 52, 81 (10 Fr.). Schön. Beide Stücke sind in Camolodunum (d. i. Colchester) geprägt. Über die Münzen des Carausius und des Allectus vergl. P. H. Webb 1) The reign and coinage of Carausius, Num. Chron. 1907, S. 1—106, 156—276 u. 373—426, Tfl. I—V und 2) The coinage of Allectus. Ebenda 1906, S. 127—171, Tfl. XII u. XIII.	B. 19.2	2.61

**Constantius I. Chlorus, (293)305—306 n. Chr.**

Flavius Valerius Constantius, geb. 250 n. Chr., Großneffe des Kaisers Claudius II. Gothicus, 293 n. Chr. von Maximianus Herculius zum Caesar ernannt. Am 1. Mai 305 n. Chr., nach Abdankung des Diocletianus und Maximianus, Augustus, † 25. Juli 306 n. Chr. in York.

Seine sämtlichen Münzen sind nach der Münzreform des Diocletianus geprägt.

	Metall Durchm. mm	Gewicht Gramm
* 1297. Aureus (293—305 n. Chr.). CONSTANTIVS CAES Belorbeerter Kopf r. Rs. COMITES AVGG ET CAESS NNNN Rs. Die beiden Dioscuren nebeneinander stehend mit spitzen Hüten, den Mantel über den l. Arm geschlagen, im r. Arm die gesenkte Lanze. Im Abschn. AQ (Aquila). C.VII,59,14 (400Fr.). Antiker Henkel, s. g. Vermutlich das von Cohen abgebildete Exemplar der ehemaligen Sammlung v. Rauch.	17.4	5.81
* 1298. Argenteus. Wie vor. Rs. VICTORIA SARMAT Vor einem Torgebäude opfern vier Soldaten auf einem Dreifuß. Im Abschn. Z C.VII,86,286 (12Fr.). Schön. Vergl. die entsprechenden Stücke Nr. 1265, 1280, 1320.	19.6	2.71
* 1299. Follis. FL VAL CONSTANTIVS NOB CAES Belorb. Kopf r. Rs. GENIO AVGG ET CAESARVM NN Genius, bedeckt mit dem Modius, l. stehend, hält Füllhorn u. Schale. Im Abschn. KV (Cyzicus). C.VII, 64, 58 (8 Fr.). Schön.	28.1	10.11
1300. Wie vor. Rs. GENIO POPYLI ROMANI Genius wie vor, die Schale ausschüttend. Im Abschn. ALE (Alexandria), im Felde r. B C.VII,66,89. Gr. Pat., vorz.	27.6	12.32
1301. FL VAL CONSTANTIVS NOB C Belorb. und bekleidete Büste r. Rs. M SACRA AVGG ET CAESS NN Moneta l. stehend mit Füllhorn und Wage. Im Abschn. ATR, im Felde r. * (Treviri) C.VII,77,205. Vorz.	31.6	8.65
1302. CONSTANTIVS NOB CAES Belorb. Kopf r. Rs. FELIX ADVENT AVGG NN Africa l. stehend hält r. Feldzeichen und l. Elefantenzahn, zu den Füßen kleiner Löwe. Im Abschn. PKΓ, im Felde l. H (Karthago). C.VII,62,35. Gr. Pat., vorz.	30.2	9.74
1303. Wie vorher. Rs. SAC MON VRB AVGG ET CAESS NN Moneta l. stehend mit Füllhorn und Wage. Im Abschn. QT, im Felde r. * (Tarraco) C.VII,83,263. Br. Pat., schön.	30.1	9.58
1304. Wie vor. Rs. SACRA MONET AVGG ET CAESS NOSTR Moneta wie vor. Im Abschn. SΓ• C.VII,83,264. Gr. Pat., schön.	28.7	10.59
1305. Wie vor. Rs. SALVIS AVGG ET CAESS FEL KAR Weibliche Figur l., in jeder Hand ein Bündel Früchte haltend. Im Abschn. Γ (Karthago) C.VII,84,271. Schön.	29.4	9.73
1306. Wie vor, mit schmalem Kopfe. Rs. GENIO POPVL/ RO		



	Metall Durchm. mm	Gewicht Gramm
MANI Genius, mit dem Modius bedeckt, l. stehend, hält Füllhorn und Schale. Im Abschn. a) TR, im Felde l. A b) TR, im Felde B   Γ (Treviri). C.VII,65,61 a) hellgr. Pat., vorz. b) Br. Pat., vorz.	Br. a. 25 b. 26.9	8.30 9.04
1307. Dieselbe Umschrift. Gepanzerte und belorbeerte Büste l. mit geschulterter Lanze. Rs. Dieselbe Umschrift. Genius mit Füllhorn und Schale vor einem Altar stehend. Im Abschn. PLG, im Felde r. A (Lugdunum). C.VII,68, zu 122 mit NOB C Vorz.	Br. 26.9	10.75
1308. CONSTANTIVS NOB C Gepanzerte und belorbeerte Büste l. Rs. Dieselbe Darstellung. Im Abschn. PLG, im Felde r. B (Lugdunum). C.VII,68,121. Vorz.	Br. 26.9	8.59
1309. Denar. FL VAL CONSTANTIVS NOB C Gepanzerte Büste mit Strahlenkrone r. Rs. VOT   XX inmitten eines Eichenkranzes, ohne Münzzeichen. Zu C.VII,91,335. Gr. Pat., vorz.	Br. 20.9	3.25
Vergl. das entsprechende Stück oben Nr. 1290		
1310. Denar (305/06 n. Chr.). IMP C CONSTANTIVS P F AVG Bekleidete Büste mit Strahlenkrone r. Rs. CONCORDIA MILITVM Jupiter überreicht dem vor ihm stehenden Constantius eine kleine Victoria. Im Abschn. ALE, im Felde Δ (Alexandria). C.VII,61,22. Vorz.	Br. 21.2	3.27
Vergl. Nr. 1271.		
* 1311. Follis (nach 306 n. Chr.). DIVO CONSTANTIO PIO Belorb. Büste mit Schleier r. Rs. MEMORIA FELIX Altar, an jeder Seite ein Adler. Im Abschn. PTR (Treviri). C.VII, 74,181 (2Fr.). Br. Pat., vorz.	Br. 26.9	7.63
Für die Zeit von 305—327 n. Chr. ist besonders zu beachten: J. Maurice, Numismatique Constantinienne. Iconographie et chronologie, description historique des émissions monétaires. 3 Bde. Paris 1908—1912		
<b>Helena.</b>		
Flavia Julia Helena, geb. 249 n. Chr., erste Frau des Constantius Chlorus, der sie 293 n. Chr. verstieß. Ihr Sohn Constantinus d. Gr. gab ihr nach dem Tode des Constantinus 306 n. Chr. einen Ehrenplatz an seinem Hofe mit dem Titel Nobilissima femina und ernannte sie 324 n. Chr. zur Augusta, † 329 n. Chr.		
1312. FL HELENA AVGVSTA Büste r. mit Gewand, Diadem und doppelreihiger Halskette. Rs. SECVRITAS REIPV BLICE Helena verschleiert l. stehend, r. abwärts gesenkten Zweig haltend, l. ihr Gewand raffend. Im Abschn. CONS, im Felde l. B (Constantinopolis) C.VII,97,12. Dunkelgr. Pat., vorz.	Br. 20.7	3.21
1313. Beiderseits wie vor. Rs. Im Abschnitt PTR (Treviri). Gr. Pat., vorz.	Br. 18.6	3.41

	Metall Durchm. mm	Gewicht Gramm
1314. Desgleichen, jedoch andere Frisur und nur einreihige Halskette. Rs. Im Abschn. STRE (Treviri). Schön.	Br. 20.7	2.44
* 1315. Ebenso. Rs. SMNΔ (Nicomedia). Gr. Pat., vorz. Die vorstehenden Münzen sind Centenionales und unter Constantinus d. Gr. in der Zeit von 324—329 n. hr. geprägt worden.	Br. 19.3	3.26
<b>Theodora.</b>		
Flavia Maximiana Theodora, 293 n. Chr. zweite Frau des Constantius Chlorus.		
1316. (FL MAX THE)ODORAE AVG Büste mit Lorbeerkranz r. Rs. PIETAS ROMANA Theodora stehend, n. r. blickend und ein Kind im Arme haltend. Im Abschn. •TRP• (Treviri) C.VII,99,4(3Fr.). Schön.	Br. 14.7	1.72
1317. Wie vor mit vollständiger Aufschrift. Rs. Wie vor, im Abschn. TRP C.VII,99,4(3Fr.). Hellgr. Pat., vorz.	Br. 15	1.53
* 1318. Wie vor mit Lorbeer und Diadem. Rs. Wie vor, im Abschn. TRP, im Felde I. * C.VII,99,5(10Fr.). Schön. Diese kleinen Münzen sind halbe Centenionales (Nummi), von den Söhnen Constantinus d. Gr. geschaffen und nach seinem Tode 337 n. Chr. geprägt. Vergl. J. Maurice, Num. Constant. III, 536, Tfl. XVI, 6.	Br. 16.3	1.39
<b>Galerius Maximianus, (293)305—311 n. Chr.</b>		
Caius Galerius Valerius Maximianus, 293 n. Chr. Caesar, 305 n. Chr. Augustus nach Abdankung des Diocletianus und Maximianus Hercullius, †311 n. Chr.		
* 1319. Aureus. MAXIMIANVS NOB CAES Belorb. Kopf r. Rs. IOVI CONSERVATORI Jupiter l. stehend mit Blitz und Szepter, den Mantel zurückgeschlagen. Im Abschn. •SMN (Nicomedia). C.VII,113,122(120Fr.). Vorz.	A 19.6	5.38
* 1320. Argenteus. MAXIMIANVS CAES Wie vor. Rs. $\frac{XC}{VI}$ im Lorbeerkranze. C.VII,127,249(30Fr.). Schön. XCVI=96 Stück auf das römische Pfund von rund 327 Gr., das ist der von Diocletianus neugeschaffene Argenteus minutulus, im Normalgewichte von 3.41 Gr. Vergl. die entsprechenden Stücke Nr. 1265, 1250, 1298.	A 15.9	3.17
1321. Follis. GAL VAL MAXIMIANVS NOB CAES Belorb. Kopf r. Rs. GENIO POPVLI ROMANI Genius l. stehend mit Füllhorn und Schale, die er ausschüttet. Im Abschn. HTA (Heraklea). C.VII,109,78. Gr. Pat., schön.	Br. 27.5	9.92
1322. Wie vor. Rs. Wie vor, Genius mit Füllhorn und Schale. Im Abschn. ALE, im Felde XX $\frac{\Delta}{I}$ (Alexandria). C.VII, 109,78. Gr. Pat., vorz.	Br. 26.2	10.20
1323. MAXIMIANVS NOB CAES Belorb. schmaler Kopf r. Rs. Wie vor. Im Abschn. TR im Felde A Γ (Treviri). C.VII, 108,56. Br. Pat., vorz. Vergl. das Gegenstück hierzu oben Nr. 1306.	Br. 24.5	9.31

	Metall Durchm. mm.	Gewicht Gramm
1324. Wie vor, breiter Kopf wie sonst. Rs. SACRA MONET AVGG ET CAESS NOSTR Moneta l. stehend mit Füllhorn u. Wage. Im Abschn. ST· (Tarraco). C.VII, 121, 188. Vorz. Das Gegenstück s. oben Nr. 1304.	Br. 26.7	9.05
<b>Galeria Valeria.</b>		
Tochter des Diocletianus, 293 n. Chr. zweite Frau des Galerius Maximianus, 305 n. Chr. Augusta, 315 n. Chr. durch Licinius getötet.		
* 1325. Follis (308—311 n. Chr.). GAL VALERIA AVG Büste mit Diadem r. Rs. VENERI VICTRICI Venus l. stehend, hält r. einen Apfel und hebt mit der R. ihren Schleier. Im Abschn. ALE, im Felde X $\begin{array}{c}   \\ S \\ K \end{array}$ (C.VII, 129, 2 (8 Fr.)). Br. Pat., vorz.	Br. 24.3	7.17
* 1326. Wie vor, jedoch Gewand und Haar-Frisur anders. Rs. Wie vor. Im Abschn. ALE, im Felde K $\begin{array}{c} \cup \\   \\ \Gamma \\ P \end{array}$ C.VII, 129, 2 (8 Fr.)). Br. Pat., schön.	Br. 27.2	6.39
<b>Severus II., 305—307 n. Chr.</b>		
Flavius Valerius Severus, 305 n. Chr. Caesar und 306 n. Chr., nach dem Tode des Constantius Chlorus, Augustus, †307 n. Chr.		
1327. Follis (305—306 n. Chr.). FL VAL SEVERVS NOB CAES Belorb. Büste r. Rs. GENIO POPVLI ROMANI Genius l. mit Füllhorn und Schale. Im Abschn. PTR, im Felde S $\begin{array}{c}   \\ \Gamma \\ F \end{array}$ (Treviri). C.VII, 134, 27 (4 Fr.)). Vorz.	Br. 28.1	9.52
* 1328. Denar. Umschrift wie vor, Büste mit Strahlenkrone r. Rs. CONCORDIA MILITVM Jupiter überreicht dem vor ihm stehenden Severus eine kleine Victoria. Im Abschn. ALE, im Felde $\Gamma$ (Alexandria). C.VII, 132, 8 (10 Fr.)). Vorz. Vergl. das Gegenstück Nr. 1271.	Br. 21	3.22
* 1329. FLA VAL SEVERVS NOB C Belorb. Kopf r. Rs. SACR MONET AVGG ET CAESS NN Moneta l. stehend mit Füllhorn und Wage. Im Abschn. SIS $\Gamma$ , im Felde $\cup$ $\begin{array}{c}   \\ VI \end{array}$ (Siscia). C. fehlt. Vorz.	Br. 27.7	9.36
1330. Follis (306—307 n. Chr.). IMP C SEVERVS P F AVG Belorb. Kopf r. Rs. FIDES MILITVM AVGG ET CAES NN Fides l. sitzend, in jeder Hand ein Feldzeichen haltend. Im Abschn. AQS (Aquileia). C.VII, 133, 15 (3 Fr.)). Br. Pat., vorz.	Br. 27	10.51
* 1331. Wie vor. Rs. VIRTVS AVGG ET CAESS NN Der Kaiser mit zum Stoße erhobener Lanze über zwei Gegner r. hinwegsprenzend. Im Abschn. TT (Tarraco). C.VII, 139, 74 (5 Fr.)). Gr. Pat., Schön.	Br. 29	9.57

	Metall Durchm. mm	Gewicht Gramm
<b>Maximinus II. Daza, 305(309)—313 n. Chr.</b>		
Caius Galerius Valerius Maximinus. Nach Diocletianus Abdankung 305 n. Chr. Caesar, 309 n. Chr. Augustus, † im Juni 313 n. Chr.		
* 1332. Aureus (305/06 n. Chr.). MAXIMINVS CAESAR Belorb. Kopf r. Rs. SOLI INVICTO I NK Sol l. stehend und zurückblickend, hält l. Peitsche und erhebt die r. Hand. Im Abschn. SMN (Nicomedia). C.VII, 159, 163 (200 Fr.) Vorz. Das am Ende der Rs.-Umschrift erscheinende Monogramm NK wird aufgelöst in Nikomedia, oder besser wohl in Νικομηδεία. Über den Zweck dieser Hinzufügung bestehen Zweifel. Noch nirgends erwähnt und unerklärt erscheint aber das auf der vorliegenden Münze vor dem NK befindliche l. Vergl. die neuere Literatur: M. Schmidt, NK auf Goldmünzen der Officin Nicomedia (ZfN. XV, 1887, S. 253 fg.); Fr. Kenner, Die ältesten Prägungen der Münzstätte Nicomedia (Wien-Num. Ztsch. XXVI, 1892, S. 4—9); J. Maurice, Numismatique Constantinienne III, S. 5 fg., Paris 1912.	A/ 19.6	5.12
1333. Follis (305—309 n. Chr.). MAXIMINVS NOBILISSIMVS CAES Büste r., belorbeert und bekleidet. Rs. GENIO POPVLI ROMANI Genius l. stehend mit Füllhorn und Schale. Ohne Münzstättenzeichen. C.VII, 148, 79 (3 Fr.). Gr. Pat., Schön.	Br. 30.3	9.99
1334. Follis (308—309 n. Chr.). GAL VAL MAXIMINVS NOB CAES Belorb. Kopf r. Rs. GENIO CAESARIS Wie vorher. Drei Stücke, im Abschnitt ALE, im Felde a) $K \begin{array}{ l} \Gamma \\ \hline P \end{array}$ b) u. c) $K \begin{array}{ l} S \\ \hline P \end{array}$ (Alexandria). Bei a u. b wird die Schale entleert, bei c nicht. C.VII, 146, 40. Vorz.	a 24.1 Br. b 25.8 c 25.1	8.11 7.88 7.18
1335. Denar (309—313 n. Chr.) IMP MAXIMINVS PF AVG. Büste r. belorb. und gepanzert. Rs. GENIO POP ROM Genius l. mit Füllhorn und Schale. Im Abschn. PLN, im Felde r. * (Londinium). C.VII, 148, 69. Gr. Pat., vorz.	Br. 23.2	3.91
1336. Desgleichen. IMP C GAL VAL MAXIMINVS PF AVG Belorb. Kopf r. Rs. GENIO AVGVSTI Genius l. Füllhorn, r. Kopf des Serapis haltend. Im Abschn. ANT, im Felde *   Δ (Antiochia). C.VII, 144, 18. Gr. Pat., vorz.	Br. 22.2	4.86
* 1337. Wie vor. Rs. Im Abschn. ANT, im Felde *   Γ Br. Pat., vorz.	Br. 20.7	4.33
1338. (312—313 n. Chr.) Wie vor. Rs. im Abschn. ALE, im Felde $N \begin{array}{ l} * \\ \hline * \\ \hline * \end{array}$   € (Alexandria). Schön.	Br. 20.4	4.82

### Maxentius, 306—312 n. Chr.

Marcus Aurelius Valerius Maxentius, Sohn des Maximianus Herculius und der Eutropia, 306 n. Chr., nach dem Tode des Constantius Chlorus, Augustus, † 312 n. Chr. nach der Schlacht an der Milvischen Brücke vor Rom.

1339. Follis (307—309 n. Chr.). IMP MAXENTIVS PF AVG Belorb. Kopf r. Rs. CONSERVA VRB SVAE In einem



	Metall Durchm mm.	Gewicht Gramm
viersäuligen Tempel sitzt l. die Roma behelmt und mit Szepter und wird von einer r. neben ihr stehenden Victoria bekränzt. Giebfeld leer. Im Abschn. PT (Tarraco). C.VII, 169, 39. Schön.	Br. 25.7	7.38
* 1340. (307—309 n. Chr.). IMP C MAXENTIVS PF AVG Wie vor. Rs. Dieselbe Umschrift. Statue der Roma mit Apfel und Szepter in einem sechssäuligen Tempel sitzend. a) Im Giebfelde *, im Abschn. AQΓ (Aquileia). b) Im Giebfelde *, im Abschn. REQ (Roma). C. VII, 168, 21. Dunkelgr. Pat., vorz.	Br. <sup>26.7</sup> 25.1	7.15 6.30
1341. (309—312 n. Chr.). Wie vorher. Rs. a) AETE=RNITAS=AVG N b) AET=ERNITAS etc. Die beiden Dioskuren stehend, halten ihre Pferde am Zaume und stützen sich mit dem äußeren Arm auf ihre Lanze. Zwei Stücke. Im Abschn. a) MOSTS b) MOSTT (Ostia). C.VII, 166, 5. Schön.	Br. a.25.5 b.26.3	8.11 6.45
<b>Romulus.</b>		
Valerius Romulus, geb. etwa 295 n. Chr., Sohn des Maxentius und der Valeria Maxilla, †309 n. Chr.		
* 1342. Follis. DIVO ROMVLO N V BIS CONS Jugendlicher Kopf r. Rs. AETERNAE MEMORIAE Tempel mit Rundkuppel, auf deren Spitze ein Adler sitzt. Im Abschn. REP (Roma). C.VII, 183, 6 (10 Fr.). Br. Pat., Vorz. Die Hs.-Umschrift ist aufzulösen in <i>Noblissimo Viro BIS CONSuli</i> Die Münze ist i. J. 310 n. Chr. nach seinem Tode geprägt worden.	Br. 26.1	7.70
<b>Alexander, 308—311 n. Chr.</b>		
Lucius Domitius Alexander, Praefectus praetorii unter Maxentius, 308 n. Chr. von seinen Truppen in Afrika zum Augustus ausgerufen, 311 n. Chr. besiegt und getötet.		
* 1343. Follis. IMP ALEXANDER PF AVG Belorb. Kopf r. Rs. (SPQR)OPTIMO PRINCIPI Drei Feldzeichen. Im Abschnitt PK (Karthago). C. VII, 187, zu 12 (200 Fr.). Dunkelgr: Pat., s. g.	Br. 20.8	4.20
<b>Licinius pater, 308—324 n. Chr.</b>		
Flavius Valerius Licinianus Licinius, geb. um 263 n. Chr., heiratet 313 n. Chr. die Constantia, die Schwester Constantinus d. Gr., November 308 n. Chr. Augustus, ernannt seinen Sohn Licinius 314 n. Chr. zum Caesar, von Constantinus in der Herrschaft beseitigt 324, †325 n. Chr.		
1344. Leichter Follis (308—311 n. Chr.). IMP C VAL LICIN LICINIVS P F AVG Belorb. Kopf r. Rs. IOYI CONSER VATORI AVGG Jupiter l. stehend mit kleiner Victoria und Szepter, vor ihm l. Adler mit Kranz im Schnabel. Im Abschn. HTΔ (Heraklea). C.VII, 196, 111. Vorz.	Br. 24.2	3.09

	Metall Durchm. mm	Gewicht Gramm
* 1345. Aureus (311-312 n. Chr.). LICINIVS AVGVSTVS Belorb. Kopf r. Rs. IOVI CONSERVATORI AVGG Jupiter l. stehend mit Blitz und Szepter, vor ihm Adler mit Kranz. Im Abschn. ·SM·TS·, im Felde r. ζ (Thessalonica). C.VII, 199, 104 (150 Fr.). Antiker Henkel, vorz. Das Zeichen ζ oder Σ bedeutet 60, nämlich Stücke auf das römische Pfund = 5.05 Gr. normal. Bei dieser Münze muss man das Gewicht des antiken Henkels abrechnen.	19,8	5.67
1346. Leichter Follis (312—313 n. Chr.). IMP LIC LICINIVS P F AVG Wie vor. Rs. IOVI CONSERVATORI AVGG NN Jupiter mit Victoria und Szepter, l. Adler. Im Absch. ·TS·A· (Thessalonica). C.VII, 201, 126. Br. Pat., vorz.	Br. 23.7	3.51
1347. Wie vor. im Abschn. ·TS·Δ· Vorz.	Br. 23.9	3.43
1348. (313—314 n. Chr.). IMP C VAL LICIN LICINIVS P F AVG Wie vor. Rs. Wie vor. Im Abschn. SMN, im Felde r. $\frac{N}{\epsilon}$ (Nicomedia). C.VII, 196, 77. Vorz.	Br. 21.4	3.41
1349. (314 n. Chr.). Breiter Kopf mit Diadem r., sonst beiderseits wie vor. Im Abschn. SKM, im Felde r. VII (Cyzicus). C.VII, 196, 77. Vorz.	Br. 23.3	4.08
1350. (314 n. Chr.). IMP LICINIVS P F AVG Belorb. und gepanzerte Büste r. mit kleinem Kopfe. Rs. GENIO POP ROM Genius l. stehend mit Füllhorn und Schale. Im Abschn. BTR, im Felde T F (Treviri). C.VII, 193, 49. Vorz.	Br. 22.1	3.68
1351. Denar (318—319 n. Chr.). Umschrift wie Nr. 1348. Büste mit Strahlenkrone r. Rs. IOVI CONSERVATORI Jupiter l. stehend mit kleiner Victoria und Szepter, l. Adler, r. am Boden sitzender Gefangener. Im Abschn. SMALA, X im Felde r. III (Alexandria). C.VII, 196, 74. Vorz.	Br. 19.9	3.32
<b>Licinius filius.</b>		
Flavius Valerius Constantinus Licinianus Licinius junior, geb. 315 n. Chr., Sohn des Licinius pater, Caesar 317, † 326 n. Chr.		
* 1352. Leichter Follis (317—320 n. Chr.). VAL LICINIVS NOB CAES Belorb. Büste r. Rs. SOLI INVICTO COMITI Sol rechtsgewendet, hält l. Kugel und erhebt die r. Hand. Im Abschn. TARL, im Felde C S (Arelate). Fehlt bei Cohen. Schön.	Br. 19.4	3.66
1353. (320—324 n. Chr.). LICINIVS IVN NOB C Büste mit Strahlenkrone r. Rs. VIRTVS EXERCIT Feldzeichen mit VOT XX zwischen zwei am Boden sitzenden Gefangenen. Im Abschn. ·PTR (Trier). C.VII, 222, 70. Vorz.	Br. 21.6	3.25
1354. Denar (319—324 n. Chr.). DN VAL LICIN LICINIVS NOB C Büste l. behelmt und gepanzert, mit Schild und geschul-		

	Metall Durchm. mm	Gewicht Gramm
terter Lanze. Rs. IOVICONSERVATORI Jupiter l. stehend mit kleiner Victoria und Szepter, l. Adler mit Kranz, r. sitzender Gefangener. Zwei Stück. Im Abschn. a) SMANTT e) SMANTS, im Felde r. beide $\begin{matrix} X \\   \Gamma \end{matrix}$ (Antiochia) C. VII, 216, 5. a) Vorz. b) Schön.	Br. a 19.1 b 19.2	3.15 3.60
<b>Martinianus, 324 n. Chr.</b>		
Marcus Martinianus, im Juli 324 n. Chr. von Licinius zum Augustus ernannt, schon im September nach der Niederlage bei Chrysopolis getötet.		
* 1355. Denar. DN MARTINIANVS PF AVG Büste mit Strahlenkrone r. Rs. IOVICONSERVATORI Jupiter mit kleiner Victoria und Szepter zwischen Adler und sitzendem Gefangenen. Im Abschn. SMNB, im Felde r. $\begin{matrix} X \\   \Gamma \end{matrix}$ (Nicomedia). C. VII, 221, 1 (200 Fr.). Dunkelgr. Pat., vorz.	Br. 19.1	2.68
Während Licinius auf seinen Münzstätten noch die alten Sorten, aber in reduciertem Gewicht weiterprägte, führte Constantinus d. Gr. 314 n. Chr. an Stelle des Follis und des Denarius communis den Nummius centenionalis ein, im Gewichte von rund 3.50 Gr., das sich bis 326 n. Chr. so erhielt. Das Zeichen $\begin{matrix} X \\   \Gamma \end{matrix}$ erklärt R. Mowat, Compt. rend. de l'Acad. des Inscr. etc. 1886, Oktbr., mit Decima pars sestercii, vergfl. auch J. Maurice, Num. Const. III, 269, Anm. 1.		
<b>Constantinus d. Gr., 306—337 n. Chr.</b>		
Caius Flavius Valerius Constantinus, geb. 27. Febr. 274 n. Chr., Sohn des Constantius Chlorus und der Helena, Caesar 293, Augustus 306 n. Chr. Verheiratet 1. mit Minervina und 2. mit Fausta, † 22. Mai 337 n. Chr.		
1356. Follis (306—307 n. Chr.). FL VAL CONSTANTINVS NOB C Belorb. und gepanzerte Büste r. Rs. GENIOPOPROM Genirs l. stehend mit Füllhorn und Schale. Im Abschn. PLN (London). C. VII, 251, 196. Vorz.	Br. 26.8	8.12
* 1357. Aureus (313 n. Chr.). CONSTANTINVS P F AVG Kopf mit Diadem r. Rs. VOTIS V MVL TIS X Victoria r. stehend, stützt einen Schild mit VI-CTO-RIA-AVG auf eine Säule. Im Abschn. SMN, im Felde l. $\begin{matrix} * \\ \cdot \end{matrix}$ (Nicomedia.) C. VII, 316. 744 (80 Fr.). Ganz kleines unschädliches Loch oben am Rande, schön.	A 19.2	5.12
* 1358. Argenteus. (325 n. Chr.). Kopf des Constantinus mit Diadem, himmelwärts blickend, ohne Umschrift. Rs. CONSTAN TINVS AVGVSTVS Victoria mit Kranz und Palme l. schreitend. Im Abschn. C·H(?). C. VII, 241, 113, nach einem abweich. Expl. der Sammlung Gneecchi. (60 Fr.) Schön.	A 20	3.32
Aus Sammlung Consul Weber, Hirsch XXIV, 1909, Taf. XLIV, 2572 Geprägt bei Gelegenheit der Vicennalien in Nicæa, bringt der idealisierte, wie im Geber aufwärts blickende Kopf den christlichen Glauben des Kaisers zum Ausdruck. Vergl. Fr. Kenner, Die aufwärtsschauenden Bildnisse Constantins d. Gr. und seiner Söhne. In: Wien. Nem. Ztschr. 12. Bd. 1880, S. 74—107.		

	Metall Durchm. mm	Gewicht Gramm
1359. Halber Centenionalis (nach 337 n. Chr.). D V CONSTAN TINVS PT AVGG Sein verschleierter Kopf r. Rs. Con- stantins in n. r. eilender Quadriga, eine aus der Höhe sich ihm entgegenstreckende Hand ergreifend. Im Abschn. SMALF (Alexandria). C.VII, 318, 760. J. Maurice, Num. Constant. III, Tfl. X, 28. Vorz. Nach seinem Tode geprägt. Die Hs.-Umschrift ist aufzulösen in: DiVus CONSTANTINVS PaTer AVGustorem	Br. 16.9	1.84
* 1360. Medaillon. CONSTANTINVS MAX AVGBüste mit Diadem r. Rs. Umschrift GLORIA SAECVLI VIRTVS CAESS verloren. Constantinus II. überreicht seinem auf einem Panzer sitzenden Vater Constantinus d. Gr. einen Phönix auf einer Kugel, im Vordergrund ein Panther. Im Abschn. (PR) · Fr. Gnechi, Med. rom. II, 134, 3 Tfl. 130, 2. C.VII, 259, 269 (300 Fr.). Dunkelgr. Pat., s. g.	Br. 35	27.35
* 1361. Constantinopolis. Medaillon. CONSTANTINOPO LIS Weibliche Büste l., behelmt, mit Kaisermantel und geschultertem Szepter. Rs. VICTORIA AVGVSTI l. sit- zende weibliche Figur mit Mauerkrone und Füllhorn wird von einer hinter ihr stehenden Victoria bekränzt. Abschn. leer. Fr. Gnechi II, 137, 13 Tfl. 132, 2. C.VII, 325 Hs. 15, Rs. 17 (80 Fr.). Br. Pat., schön.	Br. 35.4	25.97
1362. Halber Centenionalis (nach 337 n. Chr.). Wie vor. Rs. Ohne Umschrift. Victoria l. mit Szepter und Schild, setzt den r. Fuß auf eine Prora. Im Abschn. SMALΔ, im Felde S   R (Alexandria), Silbersud. C. VII, 326, 22 (6 Fr.). Schön.	Br. 16.3	1.30
* 1363. Urbs Roma. Medaillon. VRBS ROMA Behelmt und bekleidete Büste der Roma l. Rs. VICTORIA AVGVSTI Roma l. sitzend, hält r. kleine Victoria und l. Füllhorn. Fehlt bei Gnechi und Cohen. Br. Pat., Hs. schön, Rs. g.	Br. 35	26.12
1364. Halber Centenionalis (nach 337 n. Chr.). Wie vor. Rs. Die Wölfin mit den Zwillingen l., darüber ** Münzstät- tenzeichen nicht sichtbar. C. VII, 331, 19 (6 Fr.). Gr. Pat., schön.	Br. 13.6	0.92
1365. Populus romanus. POP ROMANVS Jugendliches belorb. Brustbild. l., an der l. Schulter Füllhorn. Rs. Git- terbrücke auf zwei Unterstützungen ruhend, mit Ufertür- men, darunter der Strom. Im Felde <sup>CONS</sup> <sub>A</sub> (Constan- tinopolis). J. Maurice II, 536, Tfl. XVI, 11. C. VII, 332, 1 (3 Fr.). Vorz.	Br. 14.4	1.20
1366. Wie vor. Rs. Innerhalb eines Kranzes <sup>*</sup> CONSA (Con- stantinopolis). J. Maurice, II, Tfl. XVI, 1. C. VII, 332, 2 (3 Fr.). Schön.	Br. 13.2	1.10



	Metall Durchm. mm	Gewicht Gramm
<b>Fausta.</b>		
Flavia Maxima Fausta. Tochter des Maximianus Herculius und der Eutropia, 307 n. Chr. Frau Constantinus d. Gr., von ihm getötet 326 n. Chr.		
1367. Centenionalis (324—326 n. Chr.). FLAV MAX FAVSTA AVG Büste r. mit welligem Haar. Rs. SALVS REIPVBLICAE Fausta l. stehend, hält zwei kleine Kinder auf dem Arm. Im Abschn. PTR (Treviri). C. VII, 335, 6 (3 Fr.). Vorz.	Br. 19.7	3.10
1368. Wie vor. Rs. Wie vor. REIPVBLICAE Im Abschn. PTR (Treviri). Vorz.	Br. 19.7	3.85
1369. Wie vor. Rs. REIPVBLICAE Im Abschn. STR (Treviri). Vorz.	Br. 18.4	2.96
* 1370. Beiderseits wie vor, abweichender Stempel. Vorz. Da diese Münze in den Jahren 324—326 n. Chr. geprägt sein muß, können die von der Fausta auf dem Arm getragenen kleinen Kinder nicht mehr Constantia und Constans sein, da diese zu jener Zeit bereits älter waren.	Br. 19.5	2.98
<b>Crispus.</b>		
Flavius Julius Crispus, geb. etwa 305 n. Chr., ältester Sohn Constantinus d. Gr. und der Minervina, 317 n. Chr. Caesar, durch seinen Vater getötet 326 n. Chr.		
1371. Centenionalis (317—320 n. Chr.). FL IVL CRISPVS NOB CAES Belorb. Büste r. Rs. PRINCIPI IVVENTVTIS Crispus r., Kugel und Speer haltend. Im Abschn. BTR, im Felde F T (Treviri). C. VII, 349, 91. Vorz.	Br. 20.7	2.90
* 1372. Wie vor (320—324 n. Chr.). Belorb. Kopf r. Rs. ALA MANNIA DEVICTA Victoria mit Palmzweig und Tro-paeon n. r., setzt den l. Fuß auf einen am Boden liegenden gefesselten Gefangenen. Im Abschn. *SIRM* (Sirmium). C. VII, 339, 1 (5 Fr.).	Br. 19	3.33
1373. IVL CRISPVS NOB CAES Belorb. Büste l., mit Schild an der l. Seite und r. geschultertem Speer. Rs. BEATA TRANQVILLITAS Altar mit VO TIS XX und darauf liegender Erdkugel, darüber *** Im Abschn. PTR (Treviri) C. VII, 341, 22. Vorz.	Br. 20.1	2.97
1374. CRISPVS NOB CAES Belorb. und gepanzerte Büste r. Altar usw. wie vor. Im Abschn. PLG, im Feld C R (Lugdunum). C. VII, 340, 6. Vorz.	Br. 19.6	3.30
1375. CRISPVS NOBIL C Belorb. und gepanzerte Büste l. mit Schild und Speer. Rs. BEATA TRANQLITAS (!) Altar wie vor. Im Abschn. PLON (Londinium) C. VII, 340, 11. Vorz.	Br. 19.8	3.17
1376. Wie vor, Büste l., jedoch nur mit Schild. Wie vor, im Abschn. SLON (Londinium). Vorz.	Br. 20.5	2.89
1377. IVL CRISPVS NOB C Belorb. Kopf r. Rs. CAESARVM NOSTRORVM Inmitten eines Kranzes <sup>VOT</sup> <sub>V</sub> , im Abschn. A *SIS (Siscia). C. VII, 342, 34. Vorz.	Br. 18.8	2.76

	Metall Durchm., mm	Gewicht Gramm
<b>Delmatius.</b>		
Flavius Julius Delmatius, Enkel des Constantius Chlorus von seiner zweiten Frau Theodora, Sohn des Stiefbruders Constantinus d. Gr., Caesar 335 n. Chr., † 337 n. Chr.		
1378. Halber Centenionalis. FL DELMATIVS NOB C Belorb. Büste r. Rs. GLORIA EXERCITVS Zwei Soldaten, behelmt, mit Schild und Lanze sich gegenüber stehend, zwischen ihnen ein Feldzeichen. Im Abschn. CONSI (Constantinopolis). C. VII, 361, 4 (4 Fr.). Schön.	Br. 16	1.13
* 1379. Beiderseits wie vor. Im Abschn. SMTSE (Thessalonica). Schön.	Br. 17	1.44
<b>Hanniballianus.</b>		
Flavius Hanniballianus, Bruder des Delmatius, Caesar 335 n. Chr., heiratet Constantina, die älteste Tochter Constantinus d. Gr. 335 n. Chr., wird König von Pontus, † 337 n. Chr.		
* 1380. Halber Centenionalis (335—337 n. Chr.). (FL) HANNI BALLIANO REGI Belorb. Büste r. Rs. SECVRITAS PVBLI(CA) Euphrat mit Szepter und Urne, der Wasser entströmt, r. sitzend. Im Abschn. CONSS (Constantinopolis). C. VII, 364, 2 (20 Fr.). S. g.	Br. 16.5	1.14
<b>Constantinus II., 337—340.</b>		
Flavius Claudius Julius Constantinus, geb. 314 n. Chr., Sohn Constantinus d. Gr. und der Fausta, Caesar 315 n. Chr., Augustus 337 n. Chr. nach dem Tode seines Vaters, † 340 n. Chr.		
1381. Centenionalis (317—320 n. Chr.). FL CL CONSTANTINVS IVN NC Büste r. Rs. CLARITAS REIPVBLICAE Sol l. stehend, l. Kugel haltend, die r. Hand vorstreckend. Im Abschn. BTR, im Felde F=T (Trier). C. VII, 370, 53. Vorz.	Br. 21.7	3.45
1382. (320—324 n. Chr.). CONSTANTINVS IVN NC Büste mit Strahlenkrone und Panzerung l. Rs. VIRTVS EXERCIT Feldzeichen mit <sup>VOT</sup> XX zwischen zwei Gefangenen. Im Abschn. STR (Treviri). C. VII, 397, 252. Vorz.	Br. 19.2	2.90
1383. Dieselbe Umschr. Belorb. und gepanzerte Büste l., r. kleine Victoria haltend. Rs. BEATA TRANQVILLITAS Altar mit VO TIS XX, darüber Erdkugel und *** Im Abschn. PTR (Treviri). C. VII, 367, 12. Schön.	Br. 20.7	3.24
1384. Dieselbe Umschr. Belorb. Kopf r. Rs. CAESARVM NOSTRORVM Inmitten eines Kranzes <sup>VOT</sup> X Im Abschn. PLGC (Lugdunum). C. VII, 369, 38. Vorz.	Br. 19.7	3.80
1385. Wie vor. Belorb. Büste l. Rs. DOMINOR · NOSTR · CAESS Im Kranze VOT X C Im Abschn. TT (Tarraco). C. VII, 376, 100 (3 Fr.) Vorz.	Br. 18.4	3.10
1386. (330—333 n. Chr.). CONSTANTINVS IVN NOB C Belorb. und gepanzerte Büste r. Rs. Zwei Soldaten, auf		

	Metall Durchm. mm	Gramm Gewicht
Schild und Lanze gestützt, einander gegenüberstehend, zwischen ihnen zwei Feldzeichen. Im Abschn. *PLG (Lugdunum). J. Maurice II, S. 129 Tfl. IV, 21. C.VII, 378, 123. Vorz.	Br. 16.5	2.22
* 1387. Solidus (335—337 n. Chr.). CONSTANTINVS IVN CAES Büste wie vorher. Rs. PRINCIPI IVVENTVTIS Constantinus I. stehend, r. Feldzeichen, l. langes Szepter haltend, hinter ihm zwei andere Feldzeichen. Im Abschn. CONS (Constantinopolis). C. VII, 382, 149 (180 Fr.). Stempelgl. Vergl. für die Münzen dieser Periode: O. Voetter, Constantinus junior, insbesondere seine Münzen als Augustus und die gleichzeitigen Kupferprägungen in den römischen Münzstätten. Ein Atlas von 16 Tafeln. Wien 1909.	A' 22.3	4.44
<b>Constans, 337—350 n. Chr.</b>		
Flavius Julius Constans, geb. 320 n. Chr., dritter Sohn Constantinus d. Gr. und der Fausta, Caesar 333 n. Chr., Augustus 337 n. Chr., † 350 n. Chr.		
* 1388. Solidus (343 fg.). CONSTANS AVGVSTVS Diademierte und bekleidete Büste r. Rs. VICTORIAE DO NN AVGG Zwei Victorien halten einen Schild, der die Aufschrift trägt in vier Zeilen VOT X MVLT XX Im Abschn. TR (Treviri). C.VII, 430, 171 (40 Fr.). Vorz.	A' 22.2	4.53
* 1389. Siliqua. FL IVL CONSTANS PF AVG Büste r. wie vor. Rs. VICTORIA DD NN AVGG Victoria mit Palme und Kranz n. l. gehend. Im Abschn. TR (Treviri). C.VII, 428, 152 (40 Fr.). Vorz.	A' 19.5	2.82
1390. Centenionalis (348 n. Chr.). DN CONSTANS PF AVG Diademierte und bekleidete Büste l., eine Kugel haltend. Rs. FEL TEMP REPARATIO Ein behelmter und mit Lanze bewaffneter Soldat zieht einen jungen Gefangenen aus seiner Hütte, dahinter ein Baum. Im Abschn. PLG (Lugdunum). C.VII, 407, 18. Vorz.	Br. 21.5	3.96
1391. Halber Centenionalis (337 fg.). CONSTANS PF AVGG Diademierte und bekleidete Büste r. Rs. GLORIA EXER CITVS Zwischen zwei behelmteten, sich gegenüberstehenden, mit Lanze und Schild bewaffneten Soldaten ein Feldzeichen, auf dessen Flaggentuche: a) das Christusmonogramm b) $\odot$ Im Abschn. a) ASIS * b) ASIS $\odot$ (Siscia). C.VII, 414, 65. 2 Stück., vorz.	Br. a.16.7 b.17.5	1.59 1.24
1392. Beiderseits wie vor. In der Flagge M, im Abschn. TRP $\odot$ Vorz.	Br. 15.9	1.67
1393. Wie vor (Ende 337 n. Chr.). Rs. VICTORIAE DD AVGG NN Zwei aufeinander zugehende Victorien strecken sich einen Kranz entgeg. Im Abschn. TRS, im Felde D (Treviri). C.VII, 431, 179. Zwei Stück., vorz.	Br. a.15.9 b.16.3	1.72 1.58

	Metall Durchm. mm	Gewicht Gramm
1394. (344 fg.). DN CONSTANS PF AVG Kopf mit Diadem r. Rs. Im Kranze in vier Zeilen VOT XX MVL XXX Im Abschn. SMKB (Cyzicus). C.VII,435,197(2Fr.).	Br. 15.9	1.40
1395. Beiderseits wie vor. Zwei Stücke. Im Abschn. a) SMALB b) SMALG· C.VII,435,197(2Fr.) a. Vorz. b. Schön.	Br. a.16.9 b.15.8	1.70 1.70
<b>Constantius II., 337—361 n. Chr.</b>		
Flavius Julius Valerius, zweiter Sohn Constantinus d. Gr. und der Fausta, geb. 317 n. Chr., Caesar 323 n. Chr., Augustus 337 n. Chr. † 361 n. Chr.		
* 1396. Solidus. FL IVL CONSTANTIVS AVG Bekleidete Büste mit Diadem r. Rs. SECVRITAS REIPUBLICAE Securitas r. gegen eine Säule gelehnt, erhebt den r. Arm zum Kopfe. Im Abschn. TR (Treviri). C.VII,467,185(30Fr.). Schön.	Æ 21.7	4.55
* 1397. Siliqua (341 n. Chr. fg.). DN CONSTANTIVS PF AVG Wie vor. Rs. Inmitten eines Kranzes in vier Zeilen VOTIS XXX MVL TIS XXXX Im Abschnitt C·S (Constantinopolis). C.VII,492,341(6Fr.). Vorz.	Æ 20.6	3.24
1398. Pecunia maiorina (348 n. Chr. fg.). Umschrift und Büste wie vor. Rs. FEL TEMP REPARATIO Soldat l. Schild haltend, durchbohrt einen gestürzten Reiter mit seiner Lanze. Im Abschn. CONSH (Constantinopolis), im Felde l. Γ C.VII,447,46. Schön.	Br. 23.4	6.98
1399. Centenionalis (348 n. Chr.). Umschrift wie vor. Diademierte und bekleidete Büste l., eine Kugel haltend. Rs. FEL TEMP REPARATIO Constantius mit dem Labarum, l. sich auf Schild stützend, versetzt zwei vor ihm befindlichen Gefangenen einen Fußtritt. Im Abschn. SMND (Nicomedia). C.VII,446.43. Schön.	Br. 20.1	3.87
Das Gegenstück s. oben Nr. 1390.		
1400. Halber Centenionalis (nach 337 n. Chr.). CONSTANTIVS PF AVG Büste mit Diadem r. Rs. GLORIA EXERCITVS Zwei Soldaten mit Schild und Lanze einander gegenüber stehend, zwischen ihnen ein Feldzeichen, auf dessen Flaggentuch G Im Abschn. PARL (Arlerate). C.VII,455,100. Vorz.	Br. 15.7	1.22
1401. (339 n. Chr. fg.). Wie vor, Kopf mit Diadem r. Rs. Innerhalb eines Kranzes in vier Zeilen VOT XX MVL TIS XXX Abschn. SMN? C.VII,492,335. Zwei Stücke, schön.	Br. a.15.9 b.14	1.65 1.30
<b>Nepotianus, 350 n. Chr.</b>		
Flavius Julius Popilius Nepotianus Constantinus. Enkel des Constantius Chlorus, Neffe Constantinus d. Gr., ließ sich von seiner Truppe 350 n. Chr. in der Nähe von Rom zum Augustus ausrufen, † nach 28tägiger Herrschaft.		
* 1402. Pecunia maiorina. FL POP NEPOTIANVS PF AVG		



	Metall-Durchm. mm	Gewicht Gramm
Büste r. Rs. (VRBS) ROMA I. sitzend, hält r. kleine Victoria und stützt sich auf ein Szepter. Im Abschn. RS (Roma) C.VIII,2,3 (120 Fr.). Gelocht, s. g.	Br. 24	5.20
<b>Vetranio, 350—356 n. Chr.</b>		
Am 1. März 350 n. Chr. nach dem Tode des Constans in Sirmium von seinen Truppen zum Augustus ausgerufen, von Constantius anerkannt, herrschte er sechs Jahre in Prusa in Bythimen.		
* 1403. Pecunia maiorina. DN VETRANIO PF AVG Belorb. Büste r. mit Gewand und Panzer. Rs. CONCORDIA MILITVM Vetranio I. stehend, in jeder Hand ein Laborium haltend, über seinem Kopfe * Im Abschn. •TSΔ*; im Felde A B (Thessalonica). C.VIII,3,1 (25 Fr.). Schön.	Br. 23.8	6.00
<b>Magnentius, 350—353 n. Chr.</b>		
Flavius Magnus Magnentius, geb. 303 n. Chr., Kommandeur der Gardien, warf sich nach des Constans Tode in Autun zum Kaiser auf und herrschte über den Westen. Von Constantius mehrfach besiegt, † 353 n. Chr.		
* 1404. Solidus. IM CAE MAGNENTIVS AVG Bekleidete Büste r., barhaupt. Rs. VICTORIA AVG LIB • ROMANOR Victoria und Libertas halten zusammen ein Tropaeon. Im Abschn. TR (Treviri). C.VII,15,46 (35 Fr.). Vorz.	A/ 22.2	4.54
1405. Pecunia maiorina DN MAGNENTIVS PF AVG Büste wie vor. Rs. SALVS DD NN AVG ET CAES In der Mitte das große Monogramm Christi zwischen A und ω Im Abschn. TRS (Treviri). C.VIII,13,29 (2 Fr.). Schön.	Br. 29.2	8.39
1406. Centenionalis. Denar? IMP CAE MAGNENTIVS AVG Büste wie vor. Rs. VICTORIA AVG LIB ROMANOR Magnentius r. stehend, hält r. Feldzeichen mit einem Adler und einen Lorbeerzweig und setzt den l. Fuß einem Gefangenen auf den Nacken. Zwei Stücke. Im Abschn. a) R•F•T b) R•F•Q, beide im Felde A (Roma). C.VIII,16,57. Vorz.	Br. 24.8	a. 4.20 b. 4.77
1407. DN MAGNENTIVS P F AVG Büste wie vor, im Felde I. A Rs. GLORIA ROMANORVM Magnentius mit zum Stoße erhobener Lanze einen Feind niederreitend. Im Abschn. TRS (Treviri). C.VIII,11,20. Zwei Stücke von abweich. Stempel, vorz.	Br. a.24 b.24.6	5.32 6.07
1408. Wie vorher. Rs. Wie vor. Im Abschn. ORSLG (Lugdunum). C.VIII,11,20. Vorz.	Br. 23.3	4.51
1409. Wie vorher. Rs. VICTORIAE DD NN AVG ET CAE Zwei Victorien halten einen Schild mit der Aufschrift VOT V MVLT X, darüber das Christusmonogramm. Im Abschn. RPLG, im Felde SP (Lugdunum). C.VIII.19,68. Vorz.	Br. 22.6	5.68

	Metall Durchm. mm	Gewicht Gramm
<b>Decentius.</b>		
Magnus Decentius, jüngerer Bruder des Magnentius, Caesar 351, † 353 n. Chr. Er war nicht Augustus.		
* 1410. Pecunia maiorina. DN DECENTIVS FORT CAES Bekleid. Büste r., barhaupt. Rs. SALVS DD NN AVG ET CAES In der Mitte das grosse Christusmonogramm zwischen A u. ω Im Abschn. TRS (Treviri). C.VIII, 25, 13. (6Fr.). Vorz. Das Gegenstück zu Nr. 1405.	Br. 29.5	8.98
<b>Constantius Gallus, 351—354 n. Chr.</b>		
Flavius Claudius Julius Constantius Gallus, geb. 325 n. Chr., Stiefneffe Constantinus d. Gr., Vetter Constantius II. und 351 n. Chr. sein Mitregent. Entthront und † 354 n. Chr.		
* 1411. Solidus. DN CONSTANTIVS NOB CAES Bekleidete Büste r., barhaupt Rs. GLORIA REIPUBLICAE Roma und Constantinopolis sitzend, halten einen Schild mit VO TIS V Im Abschn. SMANA (Antiochia). Abw. C.VIII, 34, Hs. 25. Rs. 24 (200Fr.). Vorz. Das Gegenstück s. unter Nr. 1421.	N 20.9	4.37
* 1412. Siliqua. Umschrift wie vor, Kopf r., barhaupt. Rs. Inmitten eines Kranzes in 4 Zeilen VOTIS V MVLTTIS X Im Abschn. * SIRM (Sirmium). C.VIII, 39, 56 (40Fr.). Schön.	R 21.1	3.22
1413. Centenionalis. Umschrift wie vor, Bekleidete Büste r., barhaupt. Rs. FEL TEMP REPARATIO Soldat, l. Schild haltend, durchbohrt einen gestürzten Reiter mit seiner Lanze. Zwei Stücke. Im Abschn. a) ALEB b) ALEΓ, im Felde l. a) *S b) Γ (Alexandria). C.VIII, 32, 7. Schön.	Br. a.21.2 b.24.5	4.06 4.67
<b>Julianus, 360—363 n. Chr.</b>		
Flavius Claudius Julianus, geb. 331 n. Chr., Stiefneffe und Schwiegersohn Constantinus d. G., Bruder des Constantius Gallus. Caesar 355 n. Chr., 360 n. Chr. von seinen Truppen in Paris zum Augustus ausgerufen und allgemein anerkannt, † 363 n. Chr.		
* 1414. Solidus. FL CL JVLIANVS PF AVG Diademierte bärtige und bekleidete Büste r. Rs. VIRTVS EXERCITVS ROMA NORVM Julianus n. r. gehend, trägt l. Tropaeon und zieht mit der R. einen Gefangenen an den Haaren nach sich. Im Abschn. * SIRMΩ (Sirmium). C.VIII, 53, 78 (50Fr.). Gelocht, vorz.	N 21.5	4.33
* 1415. Siliqua. Büste wie vorher, mit langem spitzen Barte. Rs. Inmitten eines Kranzes VOT X MVLTT XX Im Abschn. ANT (Antiochia). C.VIII, 62, 147 (3Fr.). Vorz.	R 19.2	2.11
1416. Pecunia maiorina. DN FL CL JVLIANVS PF AVG Büste w. vor. Rs. SECVRITAS REIPVB Der Apis-Stier r. Im Abschn. (Palmzweig) ASISΩ, im Felde oben. * * (Siscia). C.VIII, 48, 38 (2Fr.). Br. Pat., schön.	Br. 19.3	8.21

	Metall Durchm. mm	Gewicht Gramm
1417. Centenionalis. Umschr. wie vor. Büste mit Rundhelm und Diadem l., mit Schild u. Speer. Rs. Inmitten eines Kranzes VOT   X   MVL   XX Im Abschn. CONST (Constantina, Arelate). C.VIII,62,151. Schön.	Br. 18.7	2.72
1418. Ähnliches Stück, der Helm ist anders geformt. Rs. Wie vor, im Abschn. VRB · ROM · B (Roma). C.VIII.62,151. Vorz.	Br. 20	3.47
<b>Helena.</b>		
Flavia Julia Helena, jüngste Tochter Constantinus d. Gr. und der Fausta, 355 n. Chr. Gemahlin des Julianus, † 360 n. Chr.		
* 1419. Halber Centenionalis. ISIS FARIA Büste der Helena r. mit Lotosblume auf dem Kopfe r. Rs. (VOTA P) VBLICA Anubis l. stehend mit (Caduceus) und Zweig. Abschnitt leer. C.VIII,71,32(25Fr.). Etwas ausgebrochen, s. g.	Br. 17.9	2.43
* 1420. (ISI)S FARIA Wie vor. Rs. VOTA P VBLICA Isis in einem Schiffe stehend, wendet den Kopf zurück und hält das Segel mit beiden Händen. C.VIII,70,21(20Fr.). Schön.	Br. 13.6	1.16
<b>Jovianus, 363—364 n. Chr.</b>		
Flavius Jovianus, geb. um 331 n. Chr., nach dem Tode des Julianus 363 n. Chr. zum Kaiser proklamiert, † 364 n. Chr.		
* 1421. Solidus DN IOVIANVS PEP AVG Bekleidete Büste mit Diadem r. Rs. SECVRITAS REIPVBLICAE Roma und Constantinopolis sitzend, halten einen Schild mit VOT   V   MVL   X Im Abschn. SMNS (Nicomedia). C.VIII,75,8 (100 Fr.). Vorz.	A 21.7	4.37
Das übereinstimmende Gepräge s. Nr. 1411.		
* 1422. Siliqua. DN IOVIANVS P F AVG Büste wie vorher. Rs. Inmitten eines Kranzes VOT   V   MVL   X Im Abschn. ANT (Antiochia). C.VIII.79,33(6Fr.). Schön.	A 17.9	20.2
* 1423. Pecunia maiorina Wie vor. Rs. VICTORIAROMANORVM Jovianus r. stehend, stützt sich r. auf der Lebarum und hält l. eine kleine Victoria. Im Abschn. CONSPA (Constantinopolis). C.VIII,77,23(8Fr.). Sehr feine Arbeit. Br. Pat., vorz.	Br. 29.8	8.79
<b>Valentinianus I., 364—375 n. Chr.</b>		
Flavius Valentinianus, geb. 321 n. Chr., wurde nach dem Tode des Jovianus zum Kaiser erkoren, 364 n. Chr., ernannte seinen Bruder Valens zum Augustus und Mitregenten 367 n. Chr. und ebenso seinen Sohn Gratianus, † 375 n. Chr.		
* 1424. Solidus. DN VALENTINIANVS P F AVG Diademierter und bekleidete Büste r. Rs. RESTITVTOR REIPVBLICAE Valentinianus stehend, hält r. das Labarum und l. eine kleine Victoria. Im Abschn. ANT Δ (Antiochia), im Felde l. Christus-Monogramm. C.VIII,90,27(20Fr.). Vorz.	A 21.5	4.42

	Metall Durchm. mm	Gewicht Gramm
* 1425. Siliqua. Wie vorher. Rs. Inmitten eines Kranzes VOT   V MVLT X Im Abschn. RT (Roma). C.VIII,97,70(6Fr.). Schön.	AR 18.7	2.00
* 1426. Siliqua. Wie vorher. Rs. VRBS ROMA Roma I. sitzend mit Szepter und kleiner Victoria. Im Abschn. TRPS· (Treviri) C.VIII,99,81(6Fr.). Klein. Schrötlingsriss, vorz. In der Hs.-Umschrift steht immer Y für V, eine Eigentümlichkeit des Münzstätten Trier. Die der Münzstättenbezeichnung TR (Treviri) angehängten Buchstaben PS bedeuten PuSulatum, feines Silber, erscheinen zuerst unter Valentinianus I. und finden sich dann ziemlich regelmässig auf den Siliquen der westlichen Münzstätten. Diese schöne Entdeckung verdanken wir H. Willers, Wien Num. Ztschr. 30. Bd. 1898 S. 224 fg. Die hierher gehörigen Silberstücke der späteren Zeit s. unter Nr. 1430, 1434 u. s. f., zuletzt 1479.	AR 18.3	2.11
1427. Centenionalis. Wie vorher. Rs. GLORIA ROMANORVM Valentinianus r. stehend, hält l. das Labarum und drückt mit der R. einen Gefangenen nieder. Im Abschn. ΓSISC (Siscia). C.VIII,88,12. Schön.	Br. 19.3	2.44
<b>Valens, 364—378 n. Chr.</b>		
Flavius Valens, geb. 328 n. Chr., Bruder Valentinianus I., der ihn 367 n. Chr. zum Augustus und Mitregenten ernannte, † 378 n. Chr.		
* 1428. Solidus. DN VALENS PF AVG Diademierte und bekleidete Büste r. Rs. RESTITVTOR REIPVBLICAE Valens stehend, hält r. das Labarum, l. eine kleine Victoria. Im Abschn. * CONSΩ C.VIII,108,32(25Fr.). Vorz.	A 21.8	4.44
* 1429. Miliarense? Wie vor. Rs. VIRTVS EXERCITVS Valens r. stehend, hält r. das Labarum und l. den Schild. Im Abschn. TRPS· (Treviri). Vergl. Fr. Gneccchi, Medagl. rom. I,77, 24, Tfl.35,13. C.VIII,114,71 als Medaillon (40Fr.). S. g.	AR 22.2	2.51
* 1430. Siliqua. Wie vor. Rs. VRBS ROMA Roma I. sitzend mit Szepter und kleiner Victoria. Im Abschn. TRPS· (Treviri). C.VIII,119,109(3Fr.). Vorz.	AR 18.4	2.19
1431. Centenionalis. Wie vor. Rs. SECVRTAS REIPVBLICAE Victoria mit Palme und Kranz n. l. gehend Im Abschn. ·SMAQS (Aquileia). C.VIII,110,47. Vorz.	Br. 18.5	2.72
<b>Procopius, 365—366 n. Chr.</b>		
Warf sich nach dem Tode des Julianus 365 n. Chr. in Constantinopel zum Kaiser auf, von Valens in Phrygien besiegt und getötet 366 n. Chr.		
* 1432. Siliqua. DN PROCOPIVS PF AVG Diademierte und bekleidete Büste r. Rs. Inmitten eines Kranzes <sup>VOT</sup> V Im Abschn. ·C·A (Constantinopolis). C.VII,122,14(150Fr.) Rand etwas ausgebrochen, schön.	AR 16	1.51



	Metall Durchm. mm	Gewicht Gramm
<b>Gratianus, 367—383 n. Chr.</b>		
Flavius Gratianus, geb. 359 n. Chr., Sohn Valentinianus I. und 367 n. Chr. von ihm zum Augustus und Mitregenten ernannt, folgte ihm 375 n. Chr. auch in der Regierung des Westens, nimmt 379 n. Chr. Theodosius zum Mitkaiser an, † 383 n. Chr.		
* 1433. Solidus. DN GRATIANVS PF AVG Diademierte und bekleidete Büste r. Rs. VICTORIA AVGG Gratianus und Valentinianus d. j., die Köpfe mit dem Nimbus, sitzen neben einander und halten gemeinsam die Erdkugel. Hinter ihnen Victoria in halber Figur, die Flügel über sie breitend. Zwischen ihren Füßen ein Palmzweig. Im Abschn. COM (Constantinopolis). C.VIII, 130, 38 (20 Fr.) Stplgl.	A' 21.4	4.47
Das Gegenstück dazu s. Nr. 1438 und 1454.		
* 1434. Siliqua. Wie vorher. Rs. VRBS ROMA Roma I. auf einem Panzer sitzend mit Szepter und kleiner Victoria. Im Abschnitt AQPS (Aquileia). C.VIII, 136, 87 (4 Fr.). Vorz.	R 16.6	2.61
1435. Centenionalis. Wie vor. Rs. CONCORDIA AVGG Roma sitzend von vorn, mit Szepter und kleiner Victoria. Im Abschn. ANTA, im Felde $\Theta$   <sup>(1)</sup> K (Antiochia). C.VIII, 125, 3. Vorz.	Br. 18.2	3.34
1436. Wie vor. Rs. SECVRITAS REIPVBLICAE Victoria mit Kranz und Palmzweig n. l. eilend. Im Abschn. SMAQS, im Felde links (Palmzweig) (Aquileia). C.VIII, 130, 34. Vorz.	R 18.7	2.19
1437. Centenionalis. DN GRATIANVS AVGG AVG Diademierte und bekleidete Büste r. Rs. GLORIA NOVI SAECVLI Gratianus stehend mit Labarum und Schild. Im Abschn. TCOM (Constantinopolis). C.VIII, 127, 13 (2 Fr.). Vorz.	Br. 19.3	2.65
Die merkwürdige Aufschrift AVGG AVG wird gewöhnlich aufgelöst in AVGVSTVS GENE AVGVSTI, da Gratianus die Constantia, Tochter des Constantius II. heiratete.		
<b>Valentinianus II., 375—392 n. Chr.</b>		
Flavius Valentinianus, geb. 371 n. Chr. jüngerer Sohn Valentinianus I., nach dessen Tode 375 n. Chr. er zum Augustus ausgerufen wurde, † 392 n. Chr.		
* 1438. Solidus. DN VALENTINIANVS PF AVGG Diademierte und bekleidete Büste r. Rs. VICTORIA AVGG Valentinianus d. J. und Gratianus, die Köpfe mit dem Nimbus, sitzen neben einander und halten gemeinsam die Erdkugel. Hinter ihnen Victoria in halber Figur, die Flügel über sie breitend. Zwischen den Füßen kleiner Palmzweig. Im Abschn. COM, im Felde T   R (Treviri). C.VIII, 143, 37 (20 Fr.). Vorz.	A' 21.4	4.54

	Metall Durchm. mm	Gewicht Gramm
* 1439. Triens. Wie vor. Rs. VICTORIA AVGVSTORVM Victoria von vorne, hält Kranz und Reichsapfel. Im Abschnitt CONOB, im Felde r. * C.VIII, 145, 51 (25 Fr.). Vorz. Über das OB=Obryzum, reines Gold, welche Bezeichnung zuerst auf den nach 367 n. Chr. geschlagenen Goldmünzen des Valentinianus I. vorkommt, vergl. u. A. die Abhandlung von H. Willers, Römische Silberbarren und Stempeln. Wien. Num. Ztschr. 30 Bd. 1898 S. 211 fg.	A 13.8	1.44
* 1440. Siliqua. DN VALENTINIANVS IVNP F AVG Büste wie vorher. Rs. VICTORIA AVGGG Victoria l. stehend mit Kranz und Palmzweig. Im Abschn. TRPS (Treviri). C.VIII, 144, 40 (4 Fr.). Vorz.	AR 18.9	1.89
1441. Pecunia maiorina? DN VALENTINIANVS PF AVG Helmte und diademierte Büste r. mit Schild und Speer. Rs. GLORIA ROMANORVM Der Kaiser besteigt ein Schiff, an dessen Steuer Victoria sitzt, hält l. einen kurzen Stab und erhebt die r. Hand. Im Abschn. CONΔ, im Felde l. Ω (Constantinopolis). C.VIII, 141, 22. Schön.	Br. 21.7	4.65
1442. Halber Centenionalis? Wie vor. Rs. Inmitten eines Kranzes VOT XX MVL XXX Im Abschn. ANTΔ (Antiochia). C.VIII, 148, 75. Schön.	Br. 13.4	1.11
<b>Theodosius I., 379—395 n. Chr.</b>		
Flavius Theodosius, geb. 346 n. Chr., Mitkaiser 379 n. Chr., ernannt seinen ältesten Sohn Arcadius zum Augustus 383 n. Chr., seinen jüngeren Sohn Honorius zum Herrscher des Westens, † 395 n. Chr.		
* 1443. Solidus. DN THEODOSIVS PF AVG Diademierte und bekleidete Büste r. Rs. CONCORDIA AVGGG Roma auf einem Stuhle mit hoher Lehne sitzend, hält l. Kugel, stützt sich r. auf ein Szepter und stellt den r. Fuß auf eine Prora. Im Abschnitt CONOB (Constantinopolis). C.VIII, 154, 9 (30 Fr.). Vorz.	A 21.9	4.45
* 1444. Triens. Wie vor. Rs. VICTORIA AVGVSTORVM Victoria n. r. gehend mit Kranz und Reichsapfel. Im Abschn. CONOB, im Felde r. * (Constantinopolis). C.VIII, 160, 47, (20 Fr.) Breiter Schrötling, kleines Loch, schön.	A 16.1	1.44
1445. Siliqua. Wie vor. Rs. CONCORDIA AVGGG Roma auf hohem Stuhle sitzend, hält Szepter und Füllhorn und stellt den r. Fuß auf eine Prora. Im Abschn. TRPS (Treviri). C.VIII, 153, 4 (3 Fr.) Vorz.	AR 16.7	1.59
1446. Pecun. maior. Wie vor. Rs. GLORIA ROMANORVM Theodosius r. stehend mit Labarum und Kugel. Im Abschnitt ANTA (Antiochia.) Zwei abweichende Exemplare, davon a) mit verkehrten ∅ in der Hs.-Umschrift und • im Felde l. C.VIII, 155, 18. a) Vorz. b) Schön.	Br. a. 21.8 b. 21.7	5.86 5.67

	Metall Durchm. mm	Gewicht Gramm
<b>Flaccilla.</b>		
Aelia Flaccilla, Frau des Theodosius I., Mutter des Arcadius und Honorius, † 388 n. Chr.		
* 1447. Pecunia maiorina AEL FLACCILLA AVG Reichgeschmückte Büste r. Rs. SALVS REIPVBLICAE Flaccilla stehend, die Hände auf der Brust gefaltet. Im Abschn. CONSC (Constantinopolis), im Felde r. † C. VIII, 165, 6 (6 Fr.) S. g.	Br. 22.3	6.48
1448. Halber Centenionalis? Wie vorher. Rs. SALVS REIPVBLICAE Victoria r. sitzend, einen Schild mit dem Christusmonogramm beschreibend. C. VIII, 165, 5 (8 Fr.). S. g.	Br. 13.7	1.10
<b>Magnus Maximus, 383—388 n. Chr.</b>		
Zum Kaiser ausgerufen 383 n. Chr., beherrscht England, Gallien, Spanien, später von Theodosius anerkannt, ernannt seinen Sohn Flavius Victor zum Augustus, bekämpft Valentinianus II., von Theodosius besiegt, † 388 n. Chr.		
* 1449. Solidus. DN MAG MAXIMVS P F AVG Bekleidete Büste mit Diadem r. Rs. RESTITVTOR REIPVBLICAE Maximus r. stehend mit dem Labarum und kleiner Victoria auf Kugel. Im Abschn. SMTR, im Felde l. * (Treviri). C. VIII, 167, 4 (50 Fr.). Stplgl.	A' 21.3	4.45
* 1450. Siliqua. Wie vor. Rs. VIRTVS ROMANORVM Sitzende Roma l. mit Kugel und Szepter. Im Abschn. TRPS (Treviri). C. VIII, 109, 20 (10 Fr.). Schön.	A 16.4	1.06
1451. Pecunia maiorina Wie vor. Rs. (REPARAT)IO REIPVB Maximus l. kleine Victoria tragend, zieht mit der R. eine knieende, mit der Mauerkrone bedeckte Frau empor. Im Abschn. TCON (Constantinopolis). C. VIII, 167, 3. Schön.	Br. 23.8	5.24
<b>Flavius Victor, 388 n. Chr.</b>		
Sohn des Magnus Maximus, der ihn zum Augustus ernannte, von Theodosius besiegt und getötet 388 n. Chr.		
* 1452. Siliqua. DN FL VICTOR P F AVG Bekleidete Büste mit Diadem r. Rs. VIRTVS ROMANORVM Sitzende Roma l. mit Kugel und Szepter. Im Abschn. MDPS (Mediolanum). C. VIII, 171, 6 (15 Fr.). Etwas zu kleiner Schrötling, s. g.	A 13.5	1.25
* 1453. Halber Centenionalis. Wie vor. Rs. SPES ROMANORVM Torgebäude mit offener Tür. Im Abschn. SMTR (Treviri). C. VIII, 171, 3 (6 Fr.). Schön.	Br. 14.8	0.98
<b>Eugenius, 392—394 n. Chr.</b>		
Nach dem Tode Valentinianus II. in Vienna zum Augustus ausgerufen 392 n. Chr., von Theodosius abgewiesen und bei Aquileia besiegt, † 394 n. Chr.		
* 1454. Solidus. DN EVGENIVS P F AVG Bekleidete Büste mit Diadem r. Rs. VICTORIA AVGG Eugenius und ?, die		

	Metall Durchm. mm	Gewicht Gramm
Köpfe mit Nimbus, nebeneinander sitzend, halten gemeinsam die Erdkugel. Hinter ihnen Victoria in halber Figur, die Flügel über sie breitend. Zwischen den Füßen kleiner Palmzweig. Im Abschn. COM, im Felde L   D (Lugdunum). C. VIII, 173, 6 (130 Fr.). Vorz.	A' 21.3	4 53
* 1455. Siliqua. Wie vor. Rs. VIRTVS ROMANORVM Roma auf einem Panzer l. sitzend, hält Szepter und kleine Victoria. Im Abschn. TRPS (Treviri). C. VIII, 174, 14 (20 Fr.), wo aber die Umschrift im Hinweise auf Nr. 13 irrig mit Virtus exercitus angegeben wird. Vorz.	R 17.8	1.89
<b>Honorius, 395—423 n. Chr.</b>		
Zweiter Sohn des Theodosius I. und der Flacilla, geb. 384 n. Chr., Augustus 393 n. Chr., folgte seinem Vater als Beherrscher des westlichen Reichs 395 n. Chr., † 423 n. Chr.		
* 1456. Solidus. DN HONORIVS P F AVG Bekleidete Büste mit Diadem r. Rs. VICTORIA AVGGG Honorius r. stehend, hält Feldzeichen und kleine Victoria und setzt den l. Fuß auf einen am Boden liegenden Feind. Im Abschn. COMOB, im Felde R   V (Ravenna). C. VIII, 185, 44 (20 Fr.). Vorz. Die Gegenstücke s. Nr. 1462 und 1465.	A' 20.6	4 35
* 1457. Triens. Wie vor. Rs. VICTORIA AVGVSTORVM Victoria n. r. schreitend mit Kranz und Palmzweig. Im Abschn. COM, im Felde R   V (Ravenna). C. VIII, 185, 47 (12 Fr.). Schön.	A' 13.4	1.48
* 1458. Siliqua. Wie vor. Rs. VIRTVS ROMANORVM Roma auf einem Panzer l. sitzend, hält Szepter und kleine Victoria. Im Abschn. MDPS (Mediolanum). C. VIII, 178, 59 (4 Fr.). Vorz.	R 17.7	1.52
<b>Constantius III., 421 n. Chr.</b>		
General unter Theodosius und Honorius, von diesem i. J. 421 n. Chr. als Mitregent anerkannt, † zu Ravenna nach nur achtmonatiger Regierung.		
* 1459. Siliqua. CONSTANTIVS AVG Bekleidete Büste mit Diadem r. Rs. Inmitten eines Kranzes VOTIS   V   MVLTIS   X Im Abschn. LVG (Lugdunum). C. VIII, 193, 5 (200 Fr.). Schön.	R 17	1 55
<b>Placidia.</b>		
Aelia Galla Placidia, Tochter des Theodosius. Erhielt 421 n. Chr. den Titel Augusta, verheiratet mit Ataulf und später mit Constantius, Mutter von Valentinianus III. und Honoria, † 450 n. Chr.		
* 1460. Solidus. GALLA PLACIDIA AVG Diademierte und reich geschmückte Büste r. Rs. IMP XXXXII COS XVII · P · P Roma l. sitzend mit Szepter und Reichsapfel, einen Fuß		



	Metall Durchm. mm	Gewicht Gramm
auf eine kleine Prora stellend. An den Sitz lehnt ein Schild. Im Abschn. COMOB, im Felde I. * C.VIII, 194, 2 (300 Fr.). Vorz. Der Rs.-Stempel gehört zu einem Solidus des Theodosius II. (Sabatier, Monn. byzant. S. 115, 5 Tfl. V,I), den auch Valentinianus III. benutzt hat. (C. VIII, 210,4).	N 21.1	4.46
* 1461. Halbe Siliqua? DN GALLA PLACIDIA PF AVG Wie vorher. Rs. Inmitten eines Kranzes großes Christusmonogramm. C.VIII, 197, 16 (100 Fr.). Etwas ausgebrochen, vorz.	R 13.4	0.88
<b>Constantinus III., 407—411 n. Chr.</b>		
Flavius Claudius Constantinus, 407 n. Chr. von den Legionen in England zum Kaiser ausgerufen, 409 n. Chr. von Honorius anerkannt, später von ihm bekriegt und getötet 411 n. Chr.		
* 1462. Solidus. DN CONSTANTINVS Bekleidete Büste mit Diadem r. Rs. VICTORIA AVGGG Constantinus r. stehend, hält Feldzeichen und kleine Victoria und setzt den l. Fuß auf einen am Boden liegenden Feind. Im Abschn. TROBS (Treviri). C.VIII, 199, 5 (60 Fr.). Vorz.	N 21.2	4.43
<b>Maximus, 409—411 n. Chr.</b>		
In Spanien zum Kaiser ausgerufen 409 n. Chr., zog sich 411 n. Chr. in das Privatleben zurück.		
* 1463. Siliqua. DN MAXIMVS PF AVG Bekleidete Büste mit Diadem r. Rs. VICTORIA AVGGG Roma auf einem Panzer l. sitzend, hält kleine Victoria und Speer, Spitze n. unten. Im Abschn. SMBA? C.VIII, 201, 1 (300 Fr.). Unregelmäßiger Schrötling, schön.	R 15.5	1.13
<b>Jovinus, 411—413 n. Chr.</b>		
In Mainz ausgerufen 411 n. Chr., herrschte in Gallien, von Honorius bekämpft, † 413 n. Chr.		
* 1464. Siliqua. DN IOVINVS PF AVG Bekleidete Büste mit Diadem r. Rs. VICTORIA AVGGG Roma l. sitzend wie auf Nr. 1463. Im Abschn. TRMS (Treviri). C.VIII, 202, 4 (20 Fr.). Schön.	R 15.5	1.23
<b>Johannes, 423—425 n. Chr.</b>		
Geb. 380 n. Chr., ursprünglich Sekretär des Honorius, nach dessen Tode 423 n. Chr. wurde er zum Kaiser ausgerufen. Nicht anerkannt von Theodosius II., von ihm bekriegt und getötet 425 n. Chr.		
* 1465. Solidus. DN IOHANNES PFAVG Bekleidete Büste mit Diadem r. Rs. VICTORIA AVGGG Johannes r. stehend, hält Feldzeichen und kleine Victoria und setzt den l. Fuß auf einen am Boden liegenden Feind. Im Abschn. CONOB, im Felde R-V (Ravenna). C.VIII, 208, 4 (150 Fr.). Vorz.	N 21.5	4.41

	Metall Durchm. mm	Gewicht Gramm
<b>Valentinianus III., 425—455 n. Chr.</b>		
Placidius Valentinianus, geb. 419 n. Chr., Sohn des Constantius III. und der Placidia, Caesar 424 n. Chr., Augustus 425 n. Chr., Gemahl der Eudoxia, der Tochter Theodosius II., † 455 n. Chr.		
* 1466. Solidus. DN PLA VALENTINIANVS PFAVG Bekleidete Büste mit Diadem r. Rs. VICTORIA AVGG Der Kaiser l. stehend, hält l. kleine Victoria, r. einen langen Kreuzstab und setzt den r. Fuß auf den Kopf einer Schlange mit menschlichem Gesicht. Im Abschn. COMOB, im Felde R=V (Ravenna) C.VIII.212,19(25 Fr.). Vorz. Gegenstücke unter Nr.1472, 1474 und 1476.	N 21.5	4.42
* 1467. Triens. Wie vor. Rs. Inmitten eines Kranzes großes Christusmonogramm. Im Abschn. COMOB C.VIII, 216, 48 (40 Fr.). Roher Stil, s. g.	N 14.2	1.34
* 1468. Triens. Wie vor. Rs. Inmitten des Kranzes ✠ Im Abschn. COMOB C.VIII, 216, 49(12 Fr.). Vorz.	N 13.8	1.44
* 1469. Halbe Siliqua? Wie vor. Rs VICTORIA AVGG Victoria mit Kranz und Palme n. l. schreitend. Im Abschn. RV (Ravenna). C.VIII, 211, 11 (25 Fr.). Vorz.	R 13.7	1.17
* 1470. Halber Centenionalis? Wie vor. Rs. VICTORIA AVGGG Victoria wie vorher. Im Abschn. RMS (Roma). C.VIII, 211, var. zu 12, wo nur AVGG steht. Vorz.	Br. 15	1.29
<b>Honorina.</b>		
Justa Grata Honorina, geb. 417 n. Chr., Schwester Valentinianus III., Augusta 433 n. Chr., † 454 n. Chr.		
* 1471. Solidus. DN IVST GRAT HONORINA PF AVG Reichgekleidete Büste r. mit Diadem, auf dem Gewande befindet sich an der r. Schulter ein ✠, über dem Kopfe schwebt ein Kranz. Rs. VOT XX MVLT XXX Victoria l. stehend mit großem Kreuz, über ihrem Kopfe ✠, im Abschnitt COMOB, im Felde R=V (Ravenna). C.VIII, 220, 4 (400 Fr.). Schön. Der Rs.-Stempel bezieht sich auf Valentinianus III.	N 21	4.45
<b>Petronius Maximus, 455 n. Chr.</b>		
Geb. 395 n. Chr., warf sich 455 n. Chr. nach Ermordung Valentinianus III. in Rom zum Kaiser auf und zwang dessen Witwe Eudoxia zur Heirat mit ihm, † 455 n. Chr. nach nur 85tägiger Regierung.		
* 1472. Solidus. DN PETRONIVS MAXIMVS PFAVG Bekleidete Büste mit Diadem r. Rs. VICTORIA AVGGG Petronius stehend, hält l. kleine Victoria, r. einen langen Kreuzstab und setzt den r. Fuß auf den Kopf einer Schlange mit menschlichem Gesicht. Im Abschn. COMOB, im Felde R=M (Roma). C.VIII, 220, 1 (400 Fr.). Schön.	N 21.4	4.42
<b>Avitus, 455—456 n. Chr.</b>		
Marcus Maecilius Avitus, 455 n. Chr. in Arelate zum Kaiser ausgerufen, behauptete sich bis 456 n. Chr., beschloß sein Leben als Bischof in Piacenza.		
* 1473. Halber Centenionalis? (D)N AVITVS PFAVG Bekleidete Büste mit Diadem r. Rs. ....TI PV..... Weibliche Figur		

	Metall Durchm. mm	Gewicht Gramm
stehend, r. daneben anscheinend eine zweite kleinere Person, im Felde links großes Christusmonogramm. C.VIII 222,? (50 Fr.). S.g.	Br. 12.7	0,89
<b>Maorianus, 457—461 n. Chr.</b>		
Julius Maorianus. Oberbefehlshaber der Armeen, 457 n. Chr. zum Kaiser ausgerufen, 461 n. Chr. getötet.		
* 1474. Solidus. DN IVLIVS MAIORIANVS PF AVG Behelmte und bekleidete Büste r. mit vorgestrecktem Speer und kleinem Schild mit dem Christus-Monogramm. Rs. VICTORIA AVGGG Darstellung wie auf Nr. 1472, im Abschn. COMOB, im Felde M=D (Mediolanum). C.VIII, 223, 1 (50 Fr.). S.g.	A 21.2	4.43
* 1475. Triens. Umschrift wie vorher. Gepanzerte Büste r. mit Diadem. Rs. Inmitten eines Kranzes * Im Abschn. COMOB C.VIII, 225, 15 (40 Fr.). Vorz.	A 12.6	1.42
<b>Severus III., 461—465 n. Chr.</b>		
Libius Severus. Nach dem Tode des Maorianus in Ravenna zum Augustus ausgerufen 461 n. Chr. und vom Senate anerkannt, † 465 n. Chr.		
* 1476. Solidus. DN LIBIVS SEVERVS PF AVG Bekleidete und diademierte Büste r. Rs. VICTORIA AVGGG Darstellung wie auf Nr. 1472. Im Abschn. COMOB, im Felde R=A (Roma). C.VIII, 227, 8 (30 Fr.). Vorz.	A 21.3	4.31
* 1477. Triens. DN LIB SEVERVS PF AVG Büste wie vorher. Rs. Inmitten eines Kranzes * Im Abschnitt CONOB C.VIII, 229, 19 (15 Fr.). Schön.	A 14.6	1.44
<b>Anthemius, 467—472 n. Chr.</b>		
Procopius Anthemius, Gemahl der Eufemia, Tochter des oströmischen Kaisers Marcianus (450—457 n. Chr.), wurde 467 n. Chr. zum Kaiser erwählt, † 472 n. Chr.		
* 1478. Halbe Siliqua? DN ANTHEMIVS PF AVG Bekleidete und diademierte Büste r. Rs. Inmitten eines Kranzes das Christusmonogramm, im Abschn. RM (Roma). C.VIII, 233, 19 (200 Fr.). Vorz.	A 16	1.04
<b>Eufemia.</b>		
Aelia Marcia Eufemia, Gattin des Anthemius.		
* 1479. Siliqua. DN AELIAE MARCIAE PP EVFIMIIC Reich gekleidete und diademierte Büste r. Rs. VRBIS ROMA Roma I. sitzend mit Szepter I. und kleiner Victoria r. Im Abschnitt RMPS (Roma) C.VIII, 234, 3 (400 Fr.). Etwas ausgebrochen, schön.	A 17.8	1.98

	Metall Durchm mm.	Gewicht Gramm
<b>Julius Nepos, 474—475 n. Chr.</b>		
Flavius Julius Nepos. Gelangte 474 n. Chr. auf den Thron, † 475 n. Chr.		
* 1480. Solidus. DN IVL NEPOS PF AVG Brustbild von vorn mit Diadem und reicher Panzerung, den Speer r. geschultert. Rs. VICTORIA AVGGG Victoria l. stehend, ein reich verziertes langes Kreuz haltend. Im Abschn. COMOB, im Felde R=V (Ravenna). C.VIII, 239, 5 (60 Fr.). Vorz.	N 20.9	4.32
* 1481. Triers. Dieselbe Umschrift. Bekleidete Büste mit Diadem r. Rs. Inmitten eines Kranzes ✱ Im Abschnitt COMOB C.VIII, 241, 16 (40 Fr.). Vorz.	N 14.7	1.47
<b>Romulus Augustus, 475—476 n. Chr.</b>		
Sohn des Orestes, des Sekretärs von Attila, Befehlshaber der Truppen in Gallien, 475 n. Chr. zum Kaiser ausgerufen, aber schon 476 n. Chr. von Odoaker entthront, nach nur zehnmonatiger Regierung.		
* 1482. Solidus. DN ROMVLVS AVGVSTVS AVG Büste von vorn, geharnischt, mit Schild und r. geschultertem Speer. Rs. VICTORIA AVGGG Victoria l. stehend, mit langem verzierten Kreuz. Im Abschnitt •COIOB•, im Felde r. * C.VIII, 243, 4 (400 Fr.) Schön.	N 21.2	4.36





Æ 1



Æ 3



Æ 4



Æ 6



Æ 7





Æ 12



Æ 13



Æ 15



Æ 19



Æ 20



Æ 24



Æ 27



Æ 28

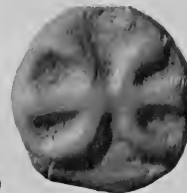

Æ 29



Æ 32



Æ 30





AR 36



AE 38



AE 40



AE 42



AR 52



AR 53



AR 54



AE 58



AE 59



AE 60



AE 61



AR 63



AE 64



AE 65



AR 66



AR 72



AR 83



AR 90



AR 91



AR 96



AR 98



AR 102



AR 111



AE 119



AR 123



AR 135



AR 136



AR 138



AR 143







R 144



R 145



R 149



R 158



R 164



R 166



R 170



R 182



R 186



R 187



R 191



R 201



R 203



R 205



R 206



R 208



R 217



R 218



R 220



R 221



R 231



R 206



R 208



R 217



R 218



R 220



R 221



R 231



R 206



R 208



R 217



R 218



R 220



R 221



R 231



R 222



R 237



R 238



R 262



R 264



R 288



R 296



R 30



R 307



R 308



R 311



R 312



R 313



R 222



R 30



R 307



R 308



R 311



R 312



R 313



R 30



R 307



R 308



R 311



R 312



R 313



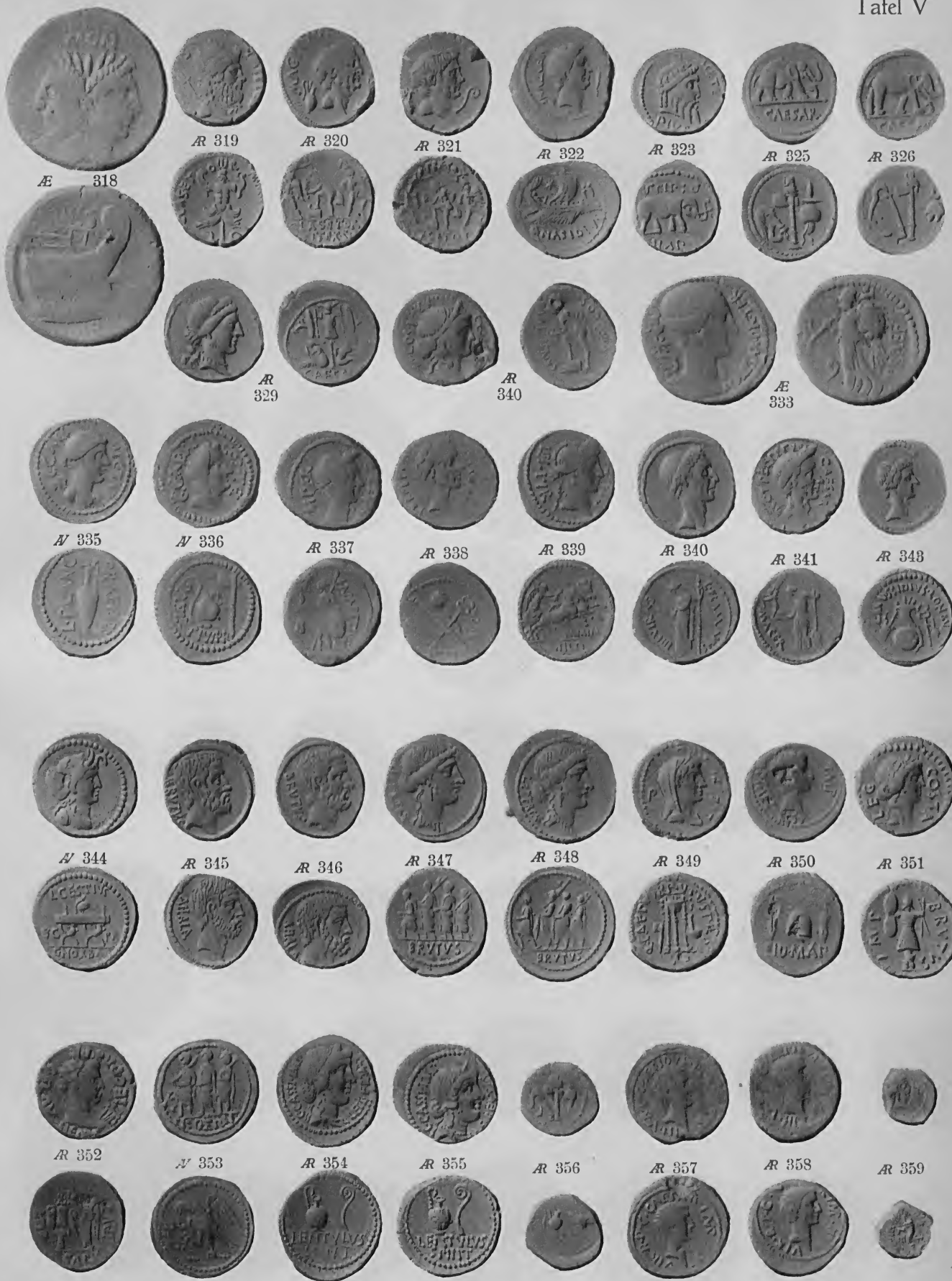





Æ 402



Æ 403



Æ 404



Æ 405



Æ 407



Æ 408



Æ 409



Æ 411



Æ 412



Æ 414



Æ 415



Æ 416



Æ 429



Æ 430



Æ 432



Æ 433



Æ 435



Æ 436



Æ 437



Æ 438



Æ 439







Æ 443



Æ 444



N 445



N 446



N 447



Æ 450



Æ 451



Æ 452



Æ 453



R 454



Æ 455



Æ 456



Æ 457



R 458



N 459



Æ 460



Æ 461





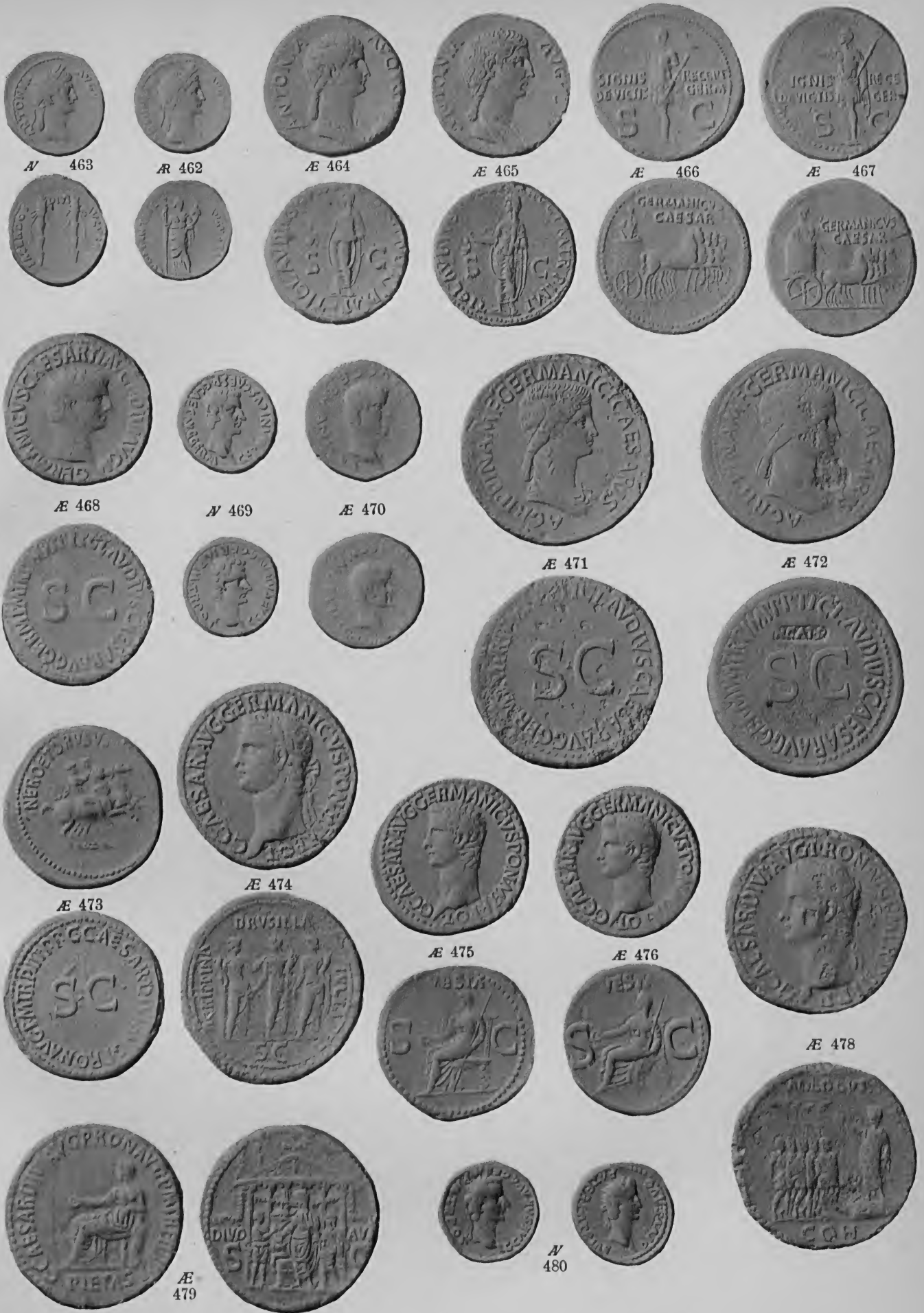

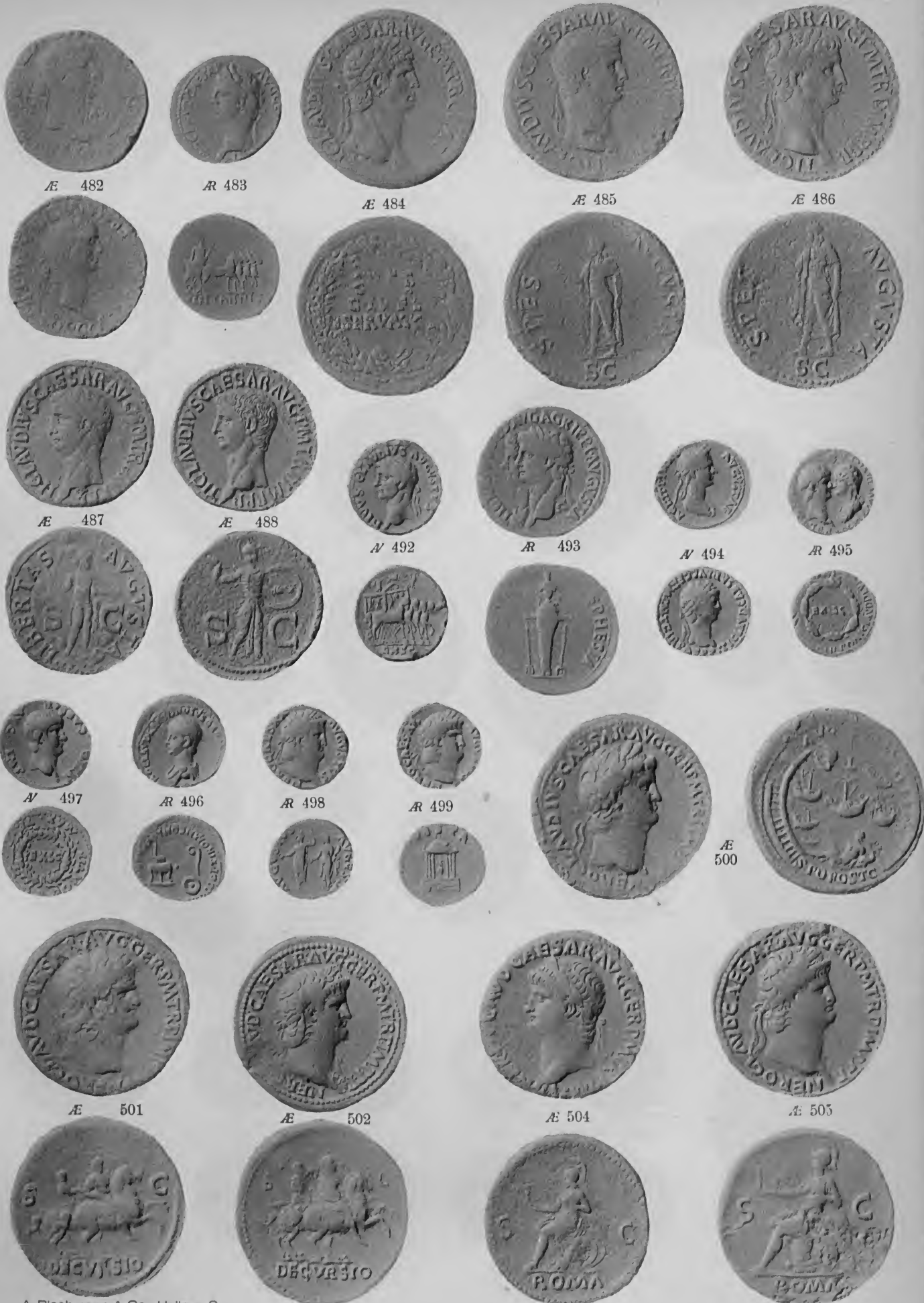



Æ 506



Æ 509



Æ 510



Æ 511



Æ 513



Æ 514



R 515



Æ 518



Æ 517



Æ 519



N 520



R 521



R 522



R 523



N 524



Æ 525



Æ 526



Æ 527



N 528



R 529



R 530



R 531







Æ 533



Æ 535



Æ 534



N 536



R 537



Æ 541



R 544



Æ 538



Æ 539



N 546



R 548



Æ 549



N 550



Æ 552



Æ 553



Æ 556



Æ 554



R 557







A 559



A 560



A 561



A 563



A 565



A 566



A 567



A 568



A 569



A 571



A 570



A 573



A 577



A 580



A 581



A 578



A 584



A 586



A 587



A 588



A 589



A 585



A 590





Ae 593



Ae 598



Ae 600



Ae 602



Ae 603



Ae 608



Ae 609



Ae 613



Ae 616



Ae 594



Ae 597



Ae 599



Ae 601



Ae 605



Ae 607



Ae 608/6



Ae 609/11



Ae 612



Ae 614



Ae 615



Ae 617



Ae 618



Ae 619





A 620



AR 621



AR 622



Æ 623



AR 624



A 626



AR 627



AR 631



Æ 628



Æ 629



Æ 634



Æ 633



Æ 637



Æ 638



Æ 639



Æ 640



Æ 643



Æ 644



Æ 645



Æ 641



Æ 646



Æ 647







N 648



A 651



A 652



N 654



R 655



R 656



A 657



A 658



R 662



A 659



N 667



A 663



A 664



A 665



A 668



A 669



A 670



A 676



A 677



A 680



A 681



A 685



N 682



R 683



R 684







Æ 692



Æ 693



Æ 694



Æ 697



Æ 696



Æ 698



Æ 704



Æ 699



Æ 710



Æ 712



Æ 700



Æ 705



Æ 714



Æ 715



Æ 720



Æ 723



Æ 726



Æ 718



Æ 727



Æ 735



Æ 733





Æ 737



Æ 739



Æ 736



Æ 743



Æ 744



Æ 742



Æ 745



Æ 741



Æ 748



Æ 751



Æ 754



Æ 756



Æ 750



Æ 758



Æ 757



Æ 752



Æ 761





Æ 767



Æ 769



Æ 765



Æ 770



Æ 773



Æ 772



Æ 775



Æ 776



Æ 777



Æ 778



Æ 779



Æ 781



Æ 780



Æ 782



Æ 784



Æ 785



Æ 786



Æ 787



Æ 789



Æ 790



Æ 791



Æ 796



Æ 798



Æ 799



Æ 802



Æ 807



Æ 805



Æ 804



Æ 806







Æ 808



Æ 809



N 814



Æ 816



Æ 819



Æ 820



R 821



Æ 822



Æ 823



Æ 824



Æ 825



Æ 827



Æ 828



Æ 831



Æ 832



Æ 833



Æ 834



Æ 835



Æ 836



Æ 837



Æ 838



Æ 839



Æ 840



Æ 841



Æ 842



Æ 843



Æ 844



Æ 845



Æ 846







AR 847



AR 848



AR 849



AE 851



AR 852



AR 854



AR 860



AE 861



AE 865



AE 863



AE 866



AE 876



AR 868



AR 869



AR 870



AR 871



AR 872



AR 873



AR 874



AE 877



AR 875



AR 878



AR 879



AE 880



AE 881

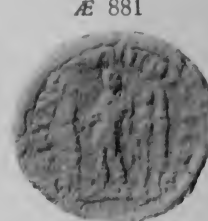



Æ 886



Æ 888



Æ 889



Æ 894



Æ 899



Æ 898



Æ 891



Æ 891



Æ 900



Æ 901



Æ 902



Æ 903



Æ 904



Æ 907



Æ 908



Æ 913



Æ 910

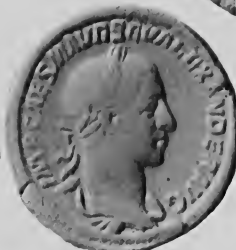

Æ 924



Æ 921



Æ 923



Æ 926



Æ 927



Æ 928



Æ 929





Æ 933



Æ 935



Æ 936



Æ 938



Æ 939



Æ 940



Æ 941



Æ 942



Æ 944



Æ 945



Æ 947



Æ 948



Æ 949

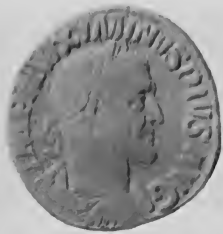

Æ 952



Æ 957



Æ 955



Æ 958



Æ 959







R 963



Æ 964



Æ 965



R 966



Æ 967



R 968



Æ 969



R 970



Æ 971



R 972



Æ 973



Æ 974



R 975



R 977



Æ 976



Æ 978



Æ 979



Æ 980



Æ 981



Æ 982









Æ 1030



Æ 1035



Æ 1040



Æ 1042



Æ 1044



Æ 1048



Æ 1045



Æ 1046



Æ 1047



Æ 1050



Æ 1053



Æ 1054



Æ 1058

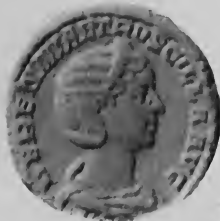

Æ 1059



Æ 1062



Æ 1064





Æ 1067



Æ 1068



A 1070



Æ 1071



Æ 1072



Æ 1079



Æ 1083



Æ 1084



Æ 1085



Æ 1088



Æ 1090



A 1095



A 1096



Æ 1097



Æ 1098



A 1099



Æ 1106



A 1107



Æ 1108



Æ 1114



A 1112







Æ 1115



Æ 1116



A 1118



A 1123



A 1124



Æ 1130



Æ 1131



Æ 1144



B 1152



B 1154



B 1155



B 1156



B 1157



A 1158



Æ 1159



Æ 1161



B 1168



B 1171



B 1175



B 1182



B 1183



B 1184



B 1186

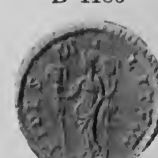
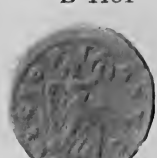





B 1190



B 1191



B 1192



B 1193



B 1196



B 1195



B 1198



Æ 1207



B 1211



Æ 1217



Æ 1221



Æ 1223



Æ 1222

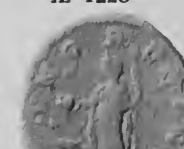

B 1227



B 1228



N 1229



Æ 1236



B 1253



N 1240



B 1243



N 1244



N 1247



N 1252



N 1254



B 1255



B 1256





B 1257



B 1258



A 1261



A 1265



B 1263



A 1272



B 1277



B 1278



A 1279



A 1280



B 1294



B 1293



B 1295



B 1296



A 1297



A 1298

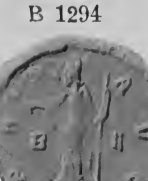

A 1299



A 1311



A 1315



A 1318



A 1319

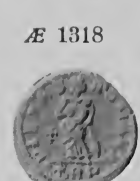

A 1320



A 1337



A 1325



A 1326



A 1329



A 1328



A 1331

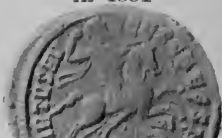



*N* 1332



*Æ* 1340



*Æ* 1342



*Æ* 1343



*N* 1345



*Æ* 1352



*Æ* 1355



*Æ* 1360



*N* 1357



*Æ* 1361



*Æ* 1363



*R* 1358



*Æ* 1370



*Æ* 1372



*Æ* 1379



*Æ* 1380



*N* 1387



*N* 1388



*R* 1389



*N* 1396



*R* 1397



*Æ* 1402



*Æ* 1403



*N* 1404





